Los abogados de Salta apoyan los sucesos

SALTA, 24. (Télam). — Con la firma de los doctores Jorge González Ferreyra y Luis Guillermo de los Ríos, presidente y vocal del Colegio de Abogados de Salta, se conoció esta noche el texto de una nota que cursara la entidad al titular del Poder Ejecutivo provincial, teniente coronel Carlos Alberto Mulhall, donde se pronuncia en favor y en apoyo de los acontecimientos de público conocimiento.

La nota de referencia dice así: "El directorio del Colegio de Abogados de Salta, cumpliendo con su irrenunciable deber, frente a los acontecimientos que vienen a constituir la instancia última quizás para un pueblo que como el nuestro ha visto frustrada sus apetencias de grandeza en el decurso continuo de los últimos cuarenta años, no puede menos que pronunciarse sobre el nuevo momento político que se inaugura, con la proclama del 24 del corriente mes y año.

"Espero ansioso que se haga realidad dicha proclama, en cuanto compromete a las Fuerzas Armadas a desarrollar una acción tendiente al logro de la observancia plena de los principios éticos y morales; de la justicia; de la realización integral del hombre; del respeto a sus derechos y dignidad", y animado por tal esperanza, acude a la convocatoria contenida en la misma, en la certeza de que por esta senda, se ha de lograr efectivamente "la total recuperación del ser nacional". De este modo, compromete la acción en tal sentido "de todas sus fuerzas materiales, morales e intelectuales".

Normalidad en las calles de Buenos Aires, y hasta algunas sonrisas entre peatones y soldados, como en este caso en los accesos a la Plaza de Mayo, hubo en la mañana de ayer. (Radiofoto de NA).

Un clima de normalidad se registró en Buenos Aires

BUENOS AIRES, 24. (Télam). — Conocidas, en la madrugada, las primeras disposiciones de la Junta Militar, la Capital Federal exhibió, a partir de la hora promedio de la concurrencia al trabajo, clases y demás actividades, una fisonomía dominical no alterada, en todo el día, por hecho alguno de ninguna naturaleza.

El asueto administrativo y escolar prestó un enorme contingente humano a las calles. El cierre voluntario de muchos comercios ante la seguridad de que casi nadie efectuaría compras que no fuesen las esenciales del alimento, contribuyó también a mostrar a Buenos Aires como una inmensa urbe reconcentrada sobre sí misma, cuyo habitante consagró la jornada a la intimidad del hogar.

El solitario sin familia o sin amor, el "hombre que está solo y espera", se refugió en los contados cafés que funcionaron. Los cines, teatros y demás lugares de esparcimiento no abrieron en todo el día.

A esa pausa se sumó el Hipódromo de Palermo, cuyo programa para hoy fue postergado.

Las alternativas del partido de fútbol Argentina - Polonia fueron seguidas por grupos bastante densos, ante las cámaras de televisión de comercios céntricos. Fueron las únicas concentraciones —por así llamarlas— que confirmaron, como excepción, la regla general de silencio y soledad en casi toda la capital.

Las fábricas industriales funcionaron normalmente, con la única novedad de cierta tardanzas en la entrada de los trabajadores, atribuibles al reducido transporte que funcionó en las primeas horas del día. Esa tendencia se corrigió prontamente.

Las recorridas efectuadas por los equipos móviles de Télam permitieron configurar un panorama de absoluta normalidad en el área fabril de la Capital Federal y sus alrededores. El feriado bancario y cambiario asignó a la zona céntrica —la llamada "city"— un aspecto de un domingo como cualquier otro.

De acuerdo con una información suministrada por el Automóvil Club Argentino, el expendio de naftas y gasoil fue comparable al de una normal jornada festiva. Los ferrocarriles y subterráneos cumplieron sus diagramas habituales.

Los niños jugaron como siempre en parques y plazas, y la afluencia de jubilados y ociosos contemplativos fue la de siempre, si no mayor a causa del clima apacible.

El mercado de hacienda de Liniers registró una entrada de 9.485 vacunos y 7.353 cerdos, normal para un día miércoles. La plaza cerró "firme".

En el mercado concentrador de huevos se anotó una entrada excepcional luego de varias semanas de escasez u ocultamiento: 2.370 cajones. La existencia de ese vital alimento en cámaras frigoríficas es, según se informó, de 34.207 cajones.

Todo indica, pues, que las recomendaciones, ampliamente difundidas, de la Junta Militar, fueron acatadas por la población con perfecta disciplina. Mientras la historia cambia, y una nueva etapa se abre en el destino nacional, el habitante observa, analiza y comenta lo que ocurre con serenidad que augura confianza.

Se fijaron normas para un reencauzamiento económico

Sancionan decreto sobre inactividad bancaria y cambiaria

BUENOS AIRES, 24 (NA).— Dos decretos referidos a los feriados dispuestos tanto para la actividad económica como para la labor educacional, dio a conocer en la fecha la Junta de Comandantes.

En el primero de ellos, el número 7, se señala en los considerandos que "el factor económico es uno de los más afectados por el proceso de desorden, corrupción y subversión padecidos por el país, que ha hecho necesaria la intervención de las Fuerzas Armadas".

Se añade que "para reencauzar económicamente al país es necesario poner en marcha un plan integral y coherente" y "que hasta tanto el plan citado precedentemente sea puesto en vigencia, es preciso impedir que continúen agravándose las actuales condiciones".

El último de los considerandos señala que "resulta necesario asegurar la fluida y dinámica adopción de medidas en el área económica que posibiliten encarar sin demora los cursos tendientes a superar la coyuntura", razones por las cuales la Junta Militar decreta:

"Artículo 1.- Declárase hasta nueva disposición, feriado bancario y cambiario en todo el país y en todos los mercados, incluso los mercados de valores.

Facúltase al delegado de la Junta Militar en el área de Economía, para activar los mercados citados en el momento que resulte oportuno.

Artículo 2.- Declárase suspendida la transferencia de fondos y divisas al exterior por cualquier medio. La suspensión alcanzará a las operaciones cursadas a través de las sucursales y agencias del Banco de la Nación Argentina en el exterior, salvo aquellas cuya efectivización apruebe en cada caso el delegado de la Junta Militar en el área de Economía.

Artículo 3.- Declárase intervenidas y congeladas en sus libramientos hasta nueva disposición, las cuentas bancarias de cualquier tipo, incluso los depósitos de valores en custodia, abiertas en cualquier institución bancaria o financiera del país a favor de asociaciones profesionales de trabajadores y empresarias, de cualquier género, incluso las correspondientes a actividades de obra social o mutuales administradas por dichas asociaciones.

"Los deudores de las mencionadas asociaciones, deberán cancelar sus créditos exclusivamente mediante depósito o cheques cruzados no a la orden en las cuentas antes citadas, prohibiéndose el pago en efectivo u otro tipo de cheque a dichas asociaciones.

"En el supuesto de comprobarse una infracción a la prohibición" antes enunciada, el ministro de Economía podrá declarar automáticamente intervenidas y canceladas con los mismos efectos, las cuentas bancarias de los infractores.

"Acuérdase al delegado de la Junta Militar en el Ministerio de Economía la facultad de activar, parcial o totalmente, las cuentas afectadas por la presente disposición".

En materia educacional

En el decreto referido a asueto en la educación y que lleva el número 8, se dice textualmente, considerando: "Para asegurar la normal actividad educacional en todo el país, la Junta Militar ha de dictar adecuadas medidas de seguridad; "Que hasta tanto se proceda a lo anterior, resulta necesario establecer un paréntesis en tales actividades.

"La Junta Militar decreta: "Artículo 1.— Suspéndese temporariamente en todo el país la actividad educacional en los niveles primario, secundario y terciario tanto en el ámbito oficial como en el privado.

"Artículo 2. — El delegado de la Junta Militar en el área de Cultura y Educación y los interventores militares en las provincias según corresponda, quedan autorizados a disponer la reanudación de dicha actividad, en forma total o parcial, de acuerdo a las características del caso".

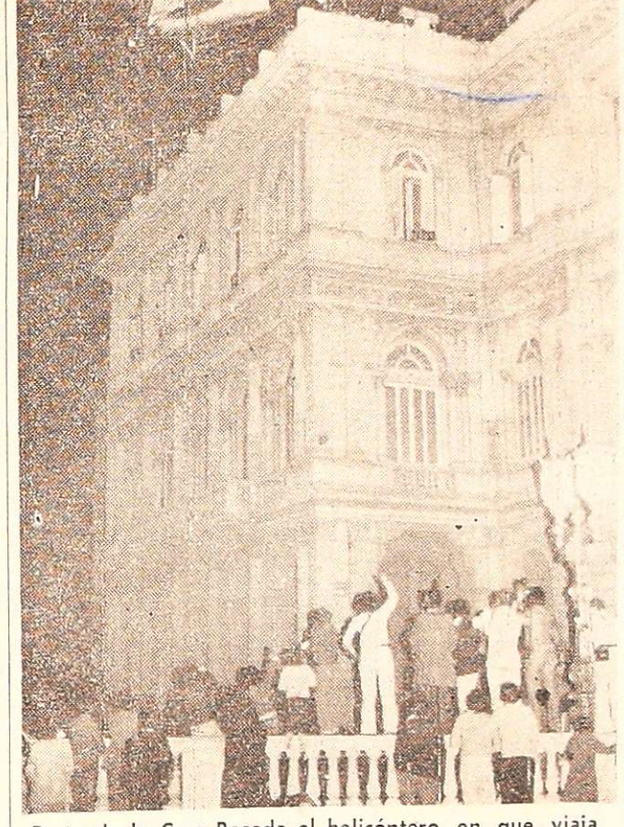

Parte de la Casa Rosada el helicóptero en que viaja Isabel Perón hacia el Aeroparque metropolitano. Allí sería detenida, en compañía de Julio González y Luisi, que le acompañaban. (Radiofoto de NA).

Una severa advertencia se formuló a la población

Reuniones en la vía pública y versiones alarmistas

BUENOS AIRES, 24 (NA).— Desde hora temprana, e inmediatamente después de que la Junta de Comandantes generales anunciara la asunción del control operacional del país, por la cadena de emisoras nacionales, se advirtió a la población que "con la finalidad de preservar el orden y la tranquilidad", y atento la vigencia del estado de sitio, todos los habitantes debían abstenerse de realizar reuniones en la vía pública y de propalar versiones alarmistas...".

Más drástica fue la prevención para que se evitara la difusión o propagación de noticias, comunicados o imágenes, atribuidos a organizaciones terroristas o "con el propósito de perturbar, perjudicar o desprestigiar la actividad de las Fuerzas Armadas, de seguridad o policiales", imponiéndose para esos actos penas de reclusión de hasta diez años o por tiempo indeterminado.

También fue severa la advertencia a los radioaficionados para que suspendieran cualquier tipo de transmisión "a partir de la fecha y hasta nueva orden", bajo la pena de suspenderles la licencia respectiva, con la aclaración de que "si la transmisión fuera realizada para revelar o comunicar datos o instrucciones dirigidas a favorecer el accionar de grupos o elementos que alteren, o pretendan alterar el orden y la tranquilidad, el transgresor será reprimido con reclusión por tiempo indeterminado". Las advertencias se iniciaron en la madrugada cuando el comunicado Nº 2 de la Junta de Comandantes generales indicó que "con la finalidad de preservar el orden y la tranquilidad se recuerda a la población la vigencia del estado de sitio. Todos los habitantes deberán abstenerse de realizar reuniones en la vía pública y de propalar noticias alarmistas. Quienes así lo hagan serán detenidos por la autoridad militar, de seguridad o policiales".

Posteriormente, el comunicado Nº 19 amplió los alcances de la medida señalando que "se comunica a la población que la Junta de Comandantes generales ha resuelto que sea reprimido con la pena de reclusión por tiempo indeterminado, el que por cualquier medio difundiere, divulgare o propalare comunicados o imágenes provenientes o atribuidas a asociaciones ilícitas o a personas o grupos notoriamente dedicados a actividades subversivas o de terrorismo.

"Será reprimido con reclusión de hasta 10 años el que por cualquier medio difundiere, divulgare o propagare noticias, comunicados o imágenes con el propósito de perturbar, perjudicar o desprestigiar la actividad de las Fuerzas Armadas, de seguridad o policiales".

Finalmente, el bando número 29 extendió a los radioaficionados las prevenciones tendientes a preservar el orden y la seguridad públicos, al comunicar a la población que "la Junta de Comandantes ha resuelto que los radioaficionados suspendan cualquier tipo de transmisión a partir de la fecha y hasta nueva orden".

"Al que transgrediere esa prohibición se le cancelará la respectiva licencia. Si la transgresión fuera utilizada para perturbar, perjudicar o desprestigiar de cualquier modo la actividad de las Fuerzas Armadas, de seguridad o policiales, será además reprimida con reclusión hasta diez años".

"Si la transmisión fuera realizada para revelar o comunicar datos o instrucciones dirigidas a favorecer el accionar de grupos o elementos que alteren o pretendan alterar el orden y la tranquilidad, el transgresor será reprimido con reclusión por tiempo indeterminado".

En todos los casos los comunicados estaban firmados por los comandantes generales de las tres Fuerzas Armadas.

La Junta Militar respetará compromisos internacionales

En Wáshigton anunciaron pautas de la política económica

WASHINGTON, 24 (Télam-EFE). — La Junta Militar "respetará plenamente y en todo su alcance los compromisos internacionales contraídos por la República Argentina", según comunicó hoy el general Luis María Miro, agregado militar de la embajada en Wáshington.

El militar argentino especificó que la acción del gobierno "estará caracterizada por la vigencia plena de la ley, en un marco de orden y respeto de la dignidad humana".

El objetivo fundamental de la Junta Militar en ejercicio del gobierno fue definido por el general Miro como el de "restituir los valores esenciales que hacen a los fundamentos de la conducción del Estado, asegurando el desarrollo pleno de las potencialidades naturales y humanas que conforman el país".

Añadió que la Junta Militar adoptará un plan económico que contemple "el estímulo a la productividad y la reactivación del aparato productivo, el control y disminución del déficit presupuestario, el aliento a las inversiones, la reversión de la política estatizante, la instrumentación de una política agropecuaria realista, el fuerte impulso a las exportaciones tradicionales y no tradicionales".

El logro de eficiencias en los servicios públicos y empresas del Estado, la reactivación de las obras públicas de acuerdo con las posibilidades, la instrumentación de un adecuado régimen de comercialización, el reordenamiento impositivo y la progresiva desaceleración de la inflación, compatible con el mantenimiento de la actividad económica "son otros objetivos del plan económico de la Junta Militar", según el comunicado.

La embajada en Buenos Aires

WASHINGTON, 24 (Télam - Latin). — El gobierno informó hoy aquí que su embajada en Buenos Aires proseguirá funcionando normalmente tras el derrocamiento de la presidente María Estela de Perón.

"Por el momento, nuestra embajada, a cargo del embajador Robert Hill, continuará funcionando normalmente dijo un vocero oficial del Departamento de Estado a esta agencia.

En el Fondo Monetario Internacional (FMI), Banco Mundial, fue recibido sin sorpresa tras los diversos cambios de política económica del gobierno peronista y la sucesión de ministros de Economía.

Los diarios más importantes de Estados Unidos recogieron hoy aquí en sus primeras páginas los hechos de Buenos Aires.

"The Washington Star", único vespertino de Washington, dedicó dos columnas al hecho e insertó una semblanza del general Jorge Rafael Videla bajo el título de "un duro moralista encabeza junta en Argentina".

"The Washington Post", también dedicó dos columnas al cambio de gobierno, pero "The New York Time" cerró su edición antes en Nueva York y a una columna dijo que "el golpe era inminente".

"The Wall Street Journal" también cerró antes en Nueva York y solo anunció que las Fuerzas Armadas estaban alertas en Argentina.

Aquí en Washington, "La Grande", única radio que trasmite en español 24 horas dedicó hoy la parte principal de sus boletines a la situación argentina.

Las radios en inglés trasmitieron noticias y comentarios sobre Argentina y revisaron la actuación de la señora Perón durante su gobierno interrumpido anoche.

En la Unión se registraron varios sismos

JONESBORO (Arkansas) 24, (UPI.) — Un temblor sacudió hoy el nordeste de Arkansas y partes de Missuri, Alabama, Tenesi, Mississippi e Illinois, sin dejar daños personales o materiales.

Un portavoz de la policía estatal de Arkansas dijo que el primer sismo se registró a las 6.42 P.M. (0042 GMT) y que duró entre 10 y 15 segundos.

En San Luis, una vocera del planetario McDonnel, que mantiene un sismógrafo para información pública, dijo que el sismo fue registrado, pero que no pudo determinar el grado de intensidad.

El Servicio Nacional de Meteorología anunció que desde las 6.45 P.M. a las 77 P.M. (0045 a 2 GMT) "se sintieron temblores intermitentes" en los estados de Arkansas, Tenesi, Alabama y Mississippi.

Aplicarán severas penas por tenencia de armas

BUENOS AIRES, 24 (NA).— La Junta Militar dio a conocer esta noche un comunicado referido a las penalidades que se aplicarán a quienes tengan en su poder o porten armas, pólvora, explosivos y afines.

El texto del comunicado, que lleva el número 34, expresa:

La Junta Militar comunica que en la fecha se ha sancionado y promulgado con fuerza de ley lo siguiente:

Artículo 1.— Tenencia de armas, pólvora, explosivos y afines. El que tuviere en su poder armas, pólvora o explosivos y afines, en cualquier forma y lugar, fuera de los casos legítimos comprendidos en el Decreto Ley 20429/73 y su reglamentación, deberá dentro de las 48 horas de entrar en vigencia la presente ley entregar dichos efectos a la autoridad militar o policial más próxima a su domicilio o residencia. La referida entrega desincriminará al tenedor de las penalidades establecidas en el artículo 189 bis del Código Penal. Si no lo hiciere será reprimido con reclusión de hasta diez años.

El Ministerio de Defensa resolverá el destino ulterior de los elementos entregados.

Artículo 2. - Portación de armas. — A partir de la vigencia de la presente ley y con las excepciones que se establezcan reglamentariamente, sólo quedan facultados para portar armas los integrantes de las Fuerzas Armadas, cualquiera sea su situación de revista, de seguridad, policiales y penitenciarias. El que transgrediere esta prohibición será reprimido con reclusión de hasta diez años.

Artículo 3 - Agravaciones. — Cuando la tenencia y portación de armas, pólvora, explosivos y afines reprimidas en los dos artículos anteriores, tuviere por finalidad posibilitar y facilitar la comisión de delitos contra la seguridad común, será reprimida con reclusión por tiempo determinado.

Artículo 4 - Fabricación, suministro, adquisición y transporte. — El que sin estar legalmente autorizado, fabricare, suministrare, adquiriere o transportare armas, pólvora, explosivos o afines, será reprimido con reclusión hasta 15 años. Si lo hiciere para posibilitar o facilitar la comisión de delitos contra la seguridad común será reprimido con reclusión por tiempo determinado.

Artículo 5. Normas de aplicación. Serán de aplicación los delitos que anteceden las disposiciones de los artículos sexto a décimo de la ley de represión del sabotaje, sancionada y promulgada por esta junta militar en el día de la fecha.

Artículo 6. La presente ley regirá en todo el territorio del país a partir de las 21 horas del día 24 de marzo de 1976.

Artículo 7. Difúndase la presente ley por los medios orales, escritos y televisivos; comuníquese, publíquese, dése a la Dirección Nacional del Registro Oficial y Archívese.

Central Fotográfica
DISTRIBUIDORES
MATERIAL FOTOGRAFICO
EN SU NUEVO LOCAL
SAN JUAN 1392
F|Pte.|A

ENCARE SUS PROBLEMAS DE VENTA Y DELE UNA SALIDA CLARA, RAPIDA Y OPORTUNA:
PUBLICIDAD!

HACE CAMINO AL ANDAR...!

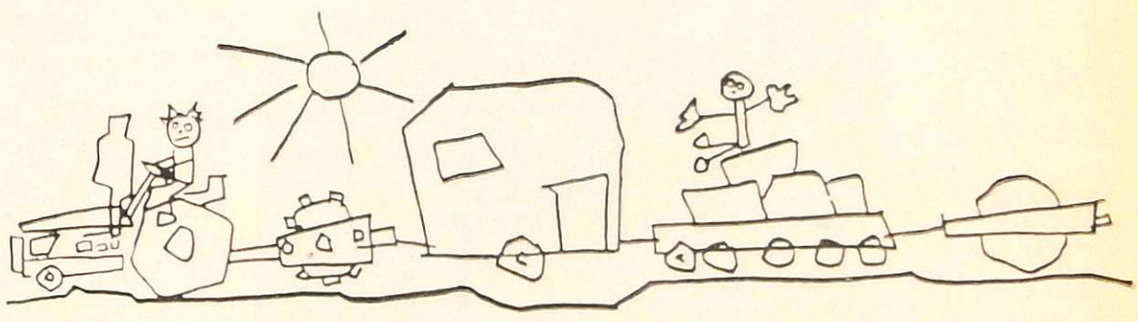

"EL AMARILLO"
Tractor Fiat 1100 con motor CP 3 de 133 HP. superdotado para trabajos viales
ZANETTINI
EXPERIENCIA EN PROVISION DE EQUIPOS INTEGRALES PARA MOVIMIENTO DE TIERRA
INCORPORA A SU LINEA LA MAQUINA DE ARRASTRE IMPRESCINDIBLE EN LA CONSTRUCCION DE CAMINOS Y RUTAS: EL TRACTOR MAS POTENTE EN SU TIPO PARA TAREAS AGILES Y DE EFECTIVIDAD GARANTIZADA POR FIAT.
ZANETTINI INDUSTRIAL S.A.C.I.F.
RUTA 7-Km 1035
TEL. 22318
SAN MARTIN
MENDOZA
COLON 324 - CIUDAD
RODOLFO ISELIN 55 - SAN RAFAEL
LAPRIDA Y JUJUY - TEL. 21322 - S. JUAN
ENTREGA INMEDIATA
CONSULTE DETALLES TECNICOS PRECIOS Y PLANES
REPUESTOS — ACCESORIOS — SERVICE Y EL MAS ADECUADO ASESORAMIENTO.

DIVORCIO
Y CASAMIENTOS EN EL EXTRANJERO
Dra. Fariñas
AVENIDA ESPAÑA 866 - DPTO. 4
TELEFONO 249492

HOTEL ESTORNELL
DE SAN JUAN
necesita:
CONCESIONARIO PARA SALON, RESTAURANT Y BAR
Dirigirse por carta a Hotel Estornell - Bmé. Mitre 31 - Este - Señor Arévalo - San Juan.
25|3|F|53982|25|3

LOS ANDES
Fundado el 20 de Octubre de 1882 por el Dr. Adolfo Calle
Directoras:
Carmen Usandivaras de Calle
Elcira Videla de Schiappa de Azevedo
MENDOZA, JUEVES 25 DE MARZO DE 1976

Las nuevas autoridades de la Provincia asumieron sus cargos

Cesaron en sus funciones miembros de la Suprema Corte. Estado de "comisión" para los magistrados

En una austera ceremonia realizada en la Sala de la Bandera de los Andes, juró ayer el cargo de interventor militar en Mendoza el coronel Tamer Yapur, sanrafaelino, quien se venía desempeñando como segundo comandante de la 8ª Brigada de Infantería de Montaña.

En sucesivas ceremonias, asumieron sus funciones los nuevos componentes del gabinete provincial y se daba a conocer la nómina de los comisionados que habían sido relevados, al par que se mencionaba sus remplazantes (todos pertenecientes a las fuerza militares y de Gendarmería). Las comunas involucradas en esta decisión fueron las de Capital, Godoy Cruz, Guaymallén, Las Heras, San Martín, Luján de Cuyo, Lavalle, Tunuyán, San Rafael, General Alvear y Malargüe.

La Intervención Militar informó además, que "los actuales comisionados municipales de los restantes departamentos continuarán en comisión, en el ejercicio de sus funciones" (Se trata de las comunas de Maipú, Tupungato, Rivadavia, La Paz, Santa Rosa, San Carlos y Junín).

También fueron dados a conocer los nombres del secretario general de la Intervención y de los subsecretarios de los ministerios. Como director de Difusión de la Intervención Militar en Mendoza se desempeña el mayor Manuel A. Cujiño.

Con respecto a la Suprema Corte de Justicia, al promediar la mañana se informó que "han cesado en sus funciones los integrantes de la Corte Suprema de Justicia. Asimismo, se declara "en comisión" a los magistrados del Poder Judicial".

La Dirección de Difusión de la Intervención Militar en Mendoza dio a conocer ayer los datos biográficos de los ministros del Poder Ejecutivo.

Gobierno

En la cartera de Gobierno fue designado el comodoro Teófilo Ramírez Dolan, quien nació el 15 de agosto de 1929, en esta provincia. Cursó sus estudios primarios en el colegio San Luis Gonzaga de esta ciudad y posteriormente ingresó en el año 1945 al Liceo Militar General Paz de Córdoba, donde cursó estudios secundarios. En 1949 ingresó a la Escuela de Aviación Militar desde donde egresó con el grado de alférez en 1952.

Fue destinado a la Cuarta Brigada Aérea con asiento en El Plumerillo donde permaneció hasta 1962, en cuya oportunidad se lo comisionó a Estados Unidos de Norteamérica para realizar un curso de perfeccionamiento profesional en la especialidad supervivencia. En 1963 fue destinado a la unidad de busqueda y salvamento con asiento en la localidad de Tandil. En 1964 ingresó al Centro de Instruccion de Supervivencia de la Fuerza Aérea, donde ejercio su jefatura hasta 1969 en que fue comisionado como observador

Ministro de Gobierno, comodoro Teófilo Ramírez Dolan.

de las Naciones Unidas en el conflicto Arabe-Israeli, residiendo para ello en la ciudad de El Cairo durante el año 1970. Al año siguiente fue destinado a la Escuela de Comando del Estado Mayor de la Fuerza Aérea, donde se desempeño como profesor y jefe de curso hasta fines de 1975, en que fue designado jefe del grupo base de la Cuarta Brigada Aérea.

Hacienda

Ministro de Hacienda, mayor Miguel Angel Di Cio.

El mayor Miguel Ange Di Cio fue nombrado por la Intervencion Militar como ministro de Hacienda. Cuenta actualmente 40 años y es casado con la señora Isabel Ana María Cimena, con quien tiene un hijo.

Egreso del Colegio Militar de la Nacion como subteniente el 17 de diciembre de 1955. Es ademas licenciado en Relaciones Internacionales, profesor en diplomacia, profesor titular de la catedra de Relaciones Internacionales en tercer año de la Universidad del Salvador y jefe de sección contaduría del Comando de la Octava Brigada de Infantería de Montaña.

Economía

Como ministro de Economía fue nombrado el teniente coronel Oscar Alberto Román Molina. Nació en el departamento Rivadavia de esta provincia y cursó sus estudios secundarios en la Escuela Normal Mixta "Tomás Godoy Cruz", de la que egresó como maestro normal nacional en 1946. Posteriormente ingreso en el Colegio Militar de la Nación donde tras realizar los estudios correspondientes, obtuvo el grado de subteniente de artillería en diciembre de 1949.

Ministro de Economía, teniente coronel Oscar Alberto Román Molina.

Posteriormente prestó servicios en Mendoza, Chubut, Campo Los Andes, Neuquén, Uspallata, San Luis, Cordoba y Capital Federal. Realizó el curso avanzado de Comando en la Escuela Superior de Guerra durante el año 1970 y el curso avanzado de estrategia nacional organizado por la Escuela Nacional de Guerra en el año 1957.

Bienestar Social

Ministro de Bienestar Social, vicecomodoro Eduardo Massa.

El vicecomodoro Eduardo Massa ha sido designado ministro de Bienestar Social. Nació en la Capital Federal el 7 de agosto de 1929, donde vurso sus estudios primarios. Ingreso en la Escuela de Aviación Militar el 4 de marzo de 1950, de donde egresó como alférez de la Fuerza Aérea el 10 de diciembre de 1953. Cumplió los siguientes destinos y tareas: de enero de 1954 hasta 1960 se desempeño como oficial de escuadrilla y auxiliar de bombardeo en el Grupo I de Bombardeo en Villa Reynolds, San Luis, donde alcanzó la jerarquía de primer teniente. Durante el año 1960 permaneció en la Escuela de Aviación Militar, en el curso de aviadores. En 1961 viajó a Estados Unidos de Norteamérica, mediante el plan de intercambio con la Fuerza Aerea Norteamericana. En 1962 revistó en la Comisión Antártica, participando en la operación "Ekksworth". Es poseedor del distintivo "Antartico" por acto extraordinario. Al año siguiente fue destinado a la Base Aérea de Tandil y luego, hasta principios de 1966, nuevamente estuvo destacado en el grupo I de Bombardeo de Villa Reynold, donde ejerció las funciones de jefe de escuadrilla y auxiliar de operaciones, con el grado de capitan. Hacia fines de 1966 realizó el curso básico de la Escuela de Comando y Estado Mayor y en 1969 se desempeñó en el Estado Mayor General de la Fuerza Aérea, en el departamento Operaciones y Planes. Durante 1970 formó parte de la Comisión Camberra y en 1971, nuevamente fue destinado al Estado Mayor General hasta 1974. Con posterioridad fue destinado a la Escuela de Defensa Nacional, como jefe de cursos regionales de Defensa hasta febrero de 1976. En la actualidad cumple funciones con el grado de vicecomodoro en la Cuarta Brigada Aérea con asiento en El Plumerillo.

Obras y Servicios

Ministro de Obras y Servicios Públicos, coronel Carlos Benito Pajariño.

Se halla al frente de la cartera de Obras y Servicios Públicos, por decisión de la Intervención Militar, el coronel Carlos Benito Pajariño. Nació en la Capital Federal el 27 de octubre de 1923 y egresó del Colegio Militar de la Nación en diciembre de 1943. Cumplió los siguientes destinos: oficial subalterno en el Regimiento de Infantería 9 con asiento en Corrientes: Batallón Motorizado Buenos Aires - Liceo Militar General San Martín; Escuela de Infantería con asiento en Córdoba y Regimiento de Infantería 4 de Monte Caseros. Posteriormente efectuo el curso de oficial de estado mayor en la Escuela Superior de Guerra.

Como destinos siguientes se citan: Inspección y Escuela de Guerra Tóxica; Segundo jefe del Regimiento 29 de Infantería con asiento en Formosa; Comando del Primer Cuerpo de Ejército de Palermo; jefe de Operaciones del Comando en la Brigada de Infantería Séptima de Corrientes; jefe de Agrupación Cursantes de la Escuela de Servicios para Apoyo de Combate en Campo de Mayo; Curso Superior de Estrategia en la Escuela Superior de Guerra; Comando del Quinto Cuerpo de Ejército con asiento en Bahía Blanca. En la actualidad es jefe del Departamento de Investigación y Desarrollo y profesor de Defensa Nacional en la Escuela de Defensa Nacional en Buenos Aires.

Educación

Ministro de Cultura y Educación, coronel Juan Esteban Echazú.

El ministro de Cultura y Educacion, coronel Juan Esteban Echazu, nacio en la ciudad de Salta (provincia de Salta). Concluidos los estudios secundarios, siguió en el Colegio Militar de donde egresó en diciembre de 1949 como subteniente del Arma de Comunicaciones.

En la función militar tuvo como destinos guarniciones de Buenos Aires, La Plata, provincia de Corrientes (Goya, Curuzú Cuatiá), Jujuy y últimamente fue designado jefe del Distrito Militar Mendoza.

Realizo estudios especializados en educacion. Cursó diversos seminarios educativos en ámbito castrense. En 1960 asistio al Primer Curso de TV realizado en el pais en el Centro de Maestros Bonaerense bajo la dirección del general Ignacio Avalos.

Relacionado con su especialidad en Televisión Educativa organizó la sección de Televisión del Colegio Militar de la Nación en 1971. Además, tiene diversos escritos sobre televisión y radio como medios de ensenanza.

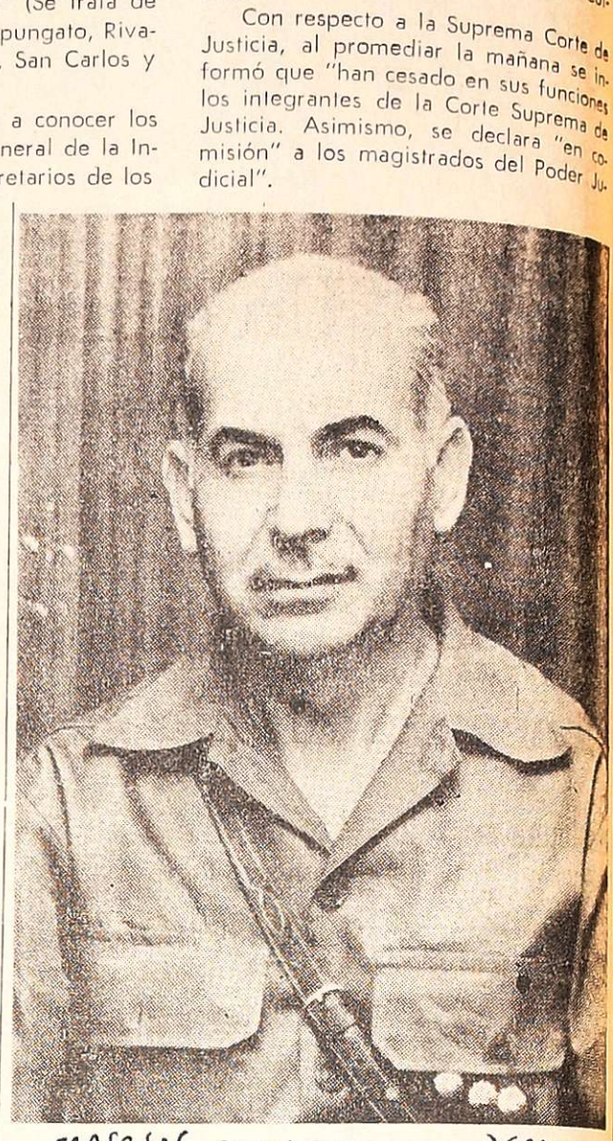

represor Coronel Tamer Yapur asesino

Interventor militar

El interventor militar en Mendoza, coronel Tamer Yapur, nació en San Rafael el 20 de diciembre de 1923. Cursó estudios primarios y secundarios en su ciudad de origen, donde se recibió de maestro normal en 1942.

Realizó el servicio militar como aspirante a oficial de la reserva en el 8º Batallón de Zapadores y posteriormente se desempeñó en la reserva en la misma unidad, en esta capital.

Ingresó en el Colegio Militar de la Nación en 1945 y después de tres años de estudios se graduó como subteniente del arma de Ingenieros. Una vez egresado, fue destinado nuevamente al 8º Batallón de Ingenieros de Montaña, donde prestó servicios durante siete años.

En 1954 ingresó en la Escuela Superior de Guerra, y en 1958, ya con el grado de capitán, obtuvo el título de oficial de Estado Mayor. Durante tres años prestó servicios en la Capital Federal, en el Estado Mayor del Ejército y en el Comando del Primer Cuerpo de Ejército, para luego regresar a Mendoza; esta vez es nombrado segundo jefe del Batallón de Ingenieros de Combate 121 (Campo de Los Andes), donde permaneció durante dos años.

Con el grado de teniente coronel, fue designado profesor de la Escuela Superior de Guerra; posteriormente fue designado jefe del Batallón de Ingenieros de Combate 121 en Concepción del Uruguay, Entre Ríos.

En el lapso 1970/71 prestó servicios en la Escuela de Ingenieros (Campo de Mayo), como director. El 31 de diciembre de 1971 fue promovido al grado de coronel. En esta jerarquía ha prestado servicios en los siguientes destinos, en la Capital Federal: alumno del Curso de Defensa Nacional (Escuela Nacional de Guerra, 1972); jefe de Operaciones del Comando de Ingenieros; jefe del Departamento de Educación e Instrucción del Estado Mayor General del Ejército; subdirector de la Escuela de Suboficiales "Sargento Cabral". El 18 de diciembre de 1975 fue nombrado segundo comandante y jefe del Estado Mayor del Comando de la VIII Brigada de Infantería de Montaña, cargo que ocupa actualmente.

El coronel Yapur está casado con la señora María Luisa Mansilla, también oriunda de San Rafael, y tiene cuatro hijos.

Intervínose la Confederación Económica

Fue intervenida ayer la Confederación Económica de Mendoza, según informó un miembro del personal de la entidad al ser consultado en la sede de calle Pedro Molina. El acto por el cual las autoridades militares se hicieron cargo del organismo se concretó a las 12 de la víspera. Asumió las funciones de interventor el teniente coronel Carlos Botello Vargas. Según trascendió no se estableció término para la gestión de intervención y se aguardaban nuevas instrucciones.

UCIM exhortó a asociados y empresarios

La Unión Comercial e Industrial de Mendoza (UCIM) formuló una exhortación a sus asociados y empresarios, en los siguientes términos:

"Ante las circunstancias que son de dominio público, UCIM exhorta a sus afiliados y empresarios en general de los sectores de producción, comercio, industria y servicios, a cumplir fielmente las disposiciones impartidas en los comunicados dados a conocer por la Junta de Comandantes de las Fuerzas Armadas que han asumido todos los poderes de la Nación.

"En cumplimiento de su función especifica debe ir acompañado de un auténtico sentido y carácter patriótico, afirmando nuestra fe en el futuro argentino, procediendo con real vocación de servicio, empeñando todos sus esfuerzos y voluntades, con austeridad y sacrificio, para la reconstrucción moral y material de nuestra patria".

Pérdidas en el agro por malezas

Uno de los objetivos básicos de la técnica agrícola moderna es indudablemente la de obtener mejor calidad y mayores rendimientos, como una forma práctica de contribuir a paliar el déficit alimentario mundial. Las estadísticas indican la necesidad de una colaboración unificada y permanente de los países con buenos índices de producción o dotados de las condiciones óptimas para anexar nuevas áreas cultivadas a las ya existentes. Se sabe que la Argentina está ubicada entre los reservorios más importantes y es fundamental el aporte que puede realizar.

La tecnología ofrece excelentes posibilidades de lograr estos objetivos, incursionando en todos aquellos aspectos que conspiran contra los altos rendimientos y las bajas calidades. Preocupan ahora en forma especial las pérdidas —mejor dicho su monto extraordinario— provocadas por la proliferación de malezas en los campos naturales. La fertilidad de la tierra mantiene una relación directa con el crecimiento de las malezas y su control tiene muchas dificultades.

El tema será analizado precisamente en una reunión de expertos latinoamericanos. Ha impulsado a la realización de estas exposiciones de alto nivel científico, el hecho concreto representado por la estimación de pérdidas ocasionadas por este motivo. Se asegura que en nuestro país el guarismo que ilustra sobre el particular, supera al correspondiente a las exportaciones anuales de granos y carnes, calculado en una cantidad aproximada a los 2.500 millones de dólares.

Esta realidad se reproduce en otros países agrícolas, de donde se deduce que la necesidad de poner en funcionamiento un programa de lucha destinado a superar el problema, tiene primera prioridad. Se supone, con buenos argumentos, que contrarrestar estos desastrosos efectos equivale a hacer surgir la posibilidad de asegurar la alimentación de los habitantes en forma definitiva. Pero especialmente —lo que se estima por demás trascendente— lo importante es aumentar los saldos exportables con el objeto de contar con los cupos necesarios para reponer déficit de otras latitudes.

La técnica más avanzada en la materia es la de utilizar herbicidas selectivos, cuya aplicación requiere del asesoramiento profesional. En este sentido, puede ponerse en movimiento un plan bien concebido que asegure —desde los organismos específicos— la realización de una acción perseverante por parte de los agricultores.

Por esta vía puede conseguirse —a juicio de los especialistas— un aumento de aproximadamente el 25 por ciento de la producción actual en los campos de pastoreo. Ello significa, desde luego, la perspectiva de aumentar el número de cabezas en ciertas áreas de la pampa húmeda, cuyo promedio no resulta de ninguna manera satisfactoria en algunas zonas. El registro es de 0,8 cabezas por hectárea, lo que representa un deficiente aprovechamiento del área con ese destino.

El aporte de conocimientos en esta materia puede resultar de gran interés para el caso de la Argentina. Será útil en proyectos que tiendan al desarrollo de industrias complementarias del propósito manifestado, consistente especialmente en las referentes a agroquímica y a la producción de maquinarias que hagan más sencilla su aplicación. Las grandes extensiones características de la región húmeda de nuestro país, obligan a pensar en la aplicación de los correctivos necesarios usando elementos mecánicos adecuados.

El llamado de atención formulado por los técnicos agropecuarios necesita respuestas rápidas. El manejo actual de la política latinoamericana exige definiciones concretas surgidas de la unificación de esfuerzos que aseguren alimentos suficientes en el futuro, a medida que la demanda sea mayor como es natural esperar que ocurra.

Jornada de normalidad se vivió ayer en Mendoza

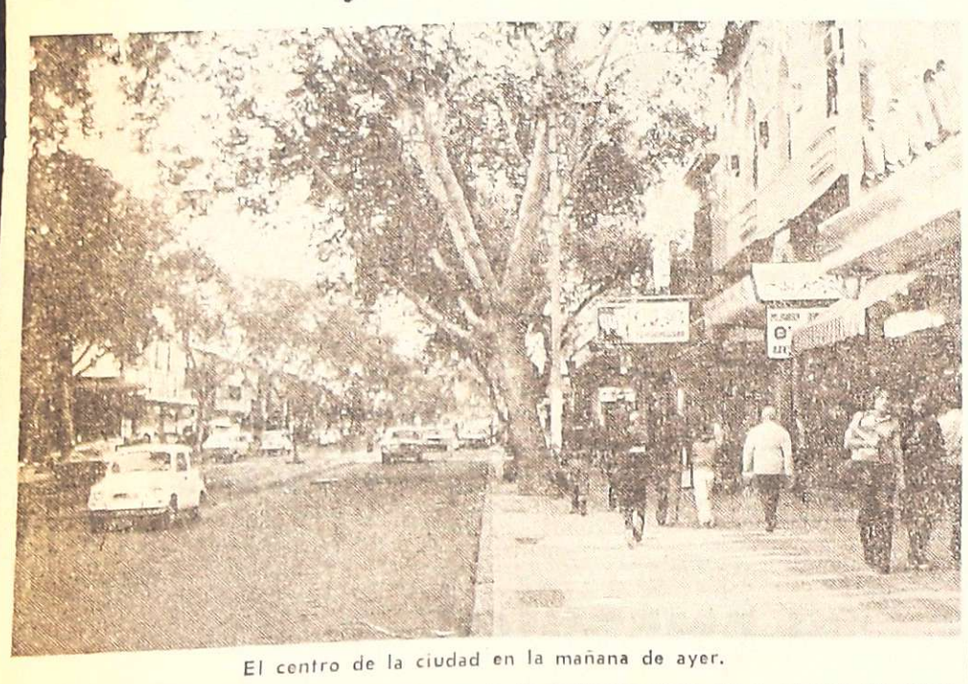

El centro de la ciudad en la mañana de ayer.

Una jornada de absoluta normalidad se vivio ayer en esta provincia, situacion que no se vio alterada por incidente alguno. Pasadas las primeras horas del nuevo día y una vez que la población se interiorizo de los acontecimientos que se anunciaban por la red nacional de radiofusion, quedo superada la lozica expectativa y el quehacer de los distintos sectores se canalizo por las vías habituales.

Así por ejemplo la prestacion del servicio publico de transporte de pasajeros fue completamente normal y se verificó su regularidad desde la madrugada. El servicio se mantuvo en sus niveles normales durante todo el dia.

El comercio abrió sus puertas luego de la indecision de los primeros momentos, lo que motivó que el comienzo de las labores se fuera cumpliendo paulatinamente hasta que la actividad quedo completamente normalizada al promediar la mañana.

De acuerdo con lo dispuesto por las autoridades, no hubo actividad bancaria en la administración publica y tampoco se dictaron clases por el lapso dispuesto para los tres niveles de la enseñanza. La cesación de esas actividades determinó que disminuyese en una medida la cantidad de personas en el radio céntrico, o en general el movimiento de registro en la ciudad el de un día de semana normal.

Por otra parte, la población pudo abastecerse de alimentos ya que funcionaron en los horarios comunes tanto las ferias como la totalidad de las restantes bocas de expendio.

De la Unión Comercial

Por su parte, la Unión Comercial e Industrial de Mendoza dio a conocer un comunicado bajo el titulo "El comercio y la industria deben trabajar normalmente", en que se expresa que "las actividades para el comercio, industria y producción, se desarrollan normalmente y en sus habituales horarios de atencion al publico".

Jornada del Sacrificio Voluntario

Hoy, Día de la Anunciación de la Santísima Virgen es la fecha señalada para la Argentina para la Jornada del Sacrificio Voluntario.

La Regional Mendoza de la Campaña contra el Hambre señala que "es un dia escogido en que se ofrece una rogativa por los pueblos asolados por las necesidades de pan, de cultura y de Dios. Un día en que se ofrece la privación de un gusto cualquiera para destinarlo a los que de una u otra forma sufren".

Mañana será oficiada, a las 19 una misa en la Catedral de Nuestra Señora de Loreto.

El arzobispo de la Arquidiócesis, monseñor Olimpo Santiago Maresma, ha fijado el 27 y 28 para realizar la colecta en toda la Arquidiocesis de Mendoza, iglesias, parroquias, capillas y colegios cuyo producido se destinará a la Comisión Católica Argentina para la Campaña Mundial contra el Hambre, Acción Católica. Las donaciones en la curia arzobispal calle 94, Capital.

Inscripción para la carrera de prótesis

Informó la Escuela de Ortesis y Protesis, dependiente del Servicio Nacional de Rehabilitación, que esta abierta la inscripcion para la carrera de técnico en ortesis y prótesis. Los interesados en inscribirse deberán poseer titulo secundario.

Las clases comenzarán el 1º de abril, y la fecha de inscripción será hasta el 15 de abril. Los interesados deberán concurrir a la escuela, sita en Dragones y Mendoza, Capital Federal.

Asumió la intervención en San Juan el Cnel. Carlos H. Tragant

SAN JUAN.— El nuevo gobierno militar quedó plenamente instalado en San Juan, sin incidentes de ningún tipo, luego del cese de los funcionarios encabezados por el ex gobernador Eloy P. Camus y la designación como interventor del coronel Carlos Horacio Tragant.

Hubo varios detenidos por orden militar, entre ellos el ex delegado regional de la CGT y el ex jefe de Policía de la provincia. Tras las alternativas de una intensa jornada, había tranquilidd en todos los sectores de la provincia.

La intensa expectativa de la víspera culminó con los acontecimientos conocidos alrededor de las cuatro de la madrugada de ayer. A partir de esa hora se produjeron las primeras manifestaciones del pronunciamiento militar con la ocupación de lugares estratégicos y un intenso patrullaje de la ciudad. Las tropas que partieron del Regimiento 22 de Infantería de Montaña con asiento en Marquezado, ocuparon lugares claves, entre ellos la Casa de Gobierno de Desamparados y otros edificios publicos, la jefatura de Policía y comisarías, emisoras de radio y televisión, diarios y otros. Fuerzas de la 4ª Brigada Aérea con asiento en El Plumerillo, ocuparon las instalaciones del aeropuerto internacional Las Chacritas.

El comienzo de la propalación de comunicados por las emisoras confirmó los acontecimientos que venían siendo previstos.

Cesación del gobierno

Luego de haberse escuchado por las emisoras los comunicados emanados de la Junta de Comandantes Generales, se dio el primer comunicado de carácter local. Estaba suscripto por el jefe del Regimiento 22 de Infantería de Montaña, coronel Juan Bautista Menvielle, y decía que por orden de la Junta Militar cesaban en sus funciones el gobernador de la provincia, profesor Eloy Prospero Camus; el vicegobernador, doctor Francisco Aguilar; el ministro de Gobierno, Sr. Eusebio Saltazar Zapata; el ministro de Economía, licenciado Jesús Luis D'Alexandro; ministro de Bienestar Social, señor José Ubaldo Montaño, y secretario del Servicio Provincial de Salud, doctor Walter Herrman. No se mencionaba a otros funcionarios ni secretarios de Estado.

Coronel Tragant

En las primeras horas de la mañana, tras la ocupación de la sede del gobierno por efectivos militares, estuvieron el vicegobernador Dr. Francisco Aguilar y otros funcionarios. Igualmente se hizo presente el segundo jefe del Regimiento 22, teniente coronel Enrique Juan Díaz Quiroga y posteriormente el jefe de la guarnición, coronel Menvielle.

Durante la mañana se hicieron diversos preparativos y sólo muy pasado el mediodía, a las 14.30 asumieron las nuevas autoridades.

En una ceremonia muy sobria quedó instalado como interventor militar en San Juan el coronel Carlos Horacio Tragant, anteriormente director del Liceo "General Espejo", de Mendoza.

Fue designado por disposición del comandante de la 8a. Brigada de Infantería de Montaña, general Jorge Maradona.

A la vez, fueron designados ministros los siguientes oficiales: de Gobierno, coronel Carlos Patricio Moreno; de Economía, teniente coronel, Rafael Gerónimo Zambrano; de Bienestar Social y a cargo del servicio Provincial de la Salud, mayor Roberto Osvaldo Cano.

Como secretario de Obras y Servicios Públicos, continúa en las mismas funciones el agrimensor Roberto J. Gutiérrez, quien desempeñaba el cargo en el gobierno anterior.

Actuará como secretario general de la Intervención, el teniente coronel Carlos Alfredo Alfonso.

Los funcionarios militares prestaron juramento ante un reducido grupo de periodistas, en un acto que encabezó el jefe de la guarnición militar de San Juan, coronel Menvielle.

Jefe de Policía

SAN JUAN. — A cargo de la Policía de la Provincia, fue designado el teniente primero Enrique Armando Siciarci, quien asumió sus funciones en las primeras horas de la mañana de ayer.

Algunos detenidos

SAN JUAN. — Se sabe que por disposición militar fueron detenidos el delegado regional de la CGT y ex ministro de Bienestar Social, José Ubaldo Montaño, quien se encuentra alojado en dependencias del Regimiento 22; el secretario de las 62 organizaciones, Juan Carlos Vallejos; el ex intendente municipal y dirigente gremial, Pedro Salvador Rodríguez y el ex jefe de policía de la Provincia, Enrique Gradi y Susini.

El director de LV5 Radio Sarmiento, emisora de la red del Estado, señor Carlos Lambrecht, también fue detenido.

Fueron cubiertas ayer siete subsecretarías de ministerios

Santuccione, en Gobierno, retiene la Jefatura de Policía

Acto en que asumieron los subsecretarios de Gobierno y Justicia, vicecomodoro Julio César Santuccione, y segundo comandante de Gendarmería Nacional, Amadeo Carlos Oliveros respectivamente. A la ceremonia asistió el ministro de Gobierno, comodoro Teófilo Ramírez Dolan.

Subsecretario de Gobierno, y jefe de Policía de la Provincia, vicecomodoro Julio César Santuccione.

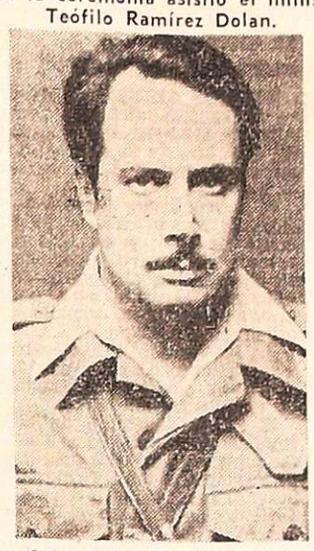

Subsecretario de Justicia, segundo comandante de Gendarmería, Amadeo Carlos Oliveros.

Subsecretario de Agricultura y Ganadería, teniente coronel de Infantería Luis Daniel Ahumada.

Por decretos de la Intervención Militar en Mendoza, ayer fueron designados los subsecretarios de las diversas carteras del gabinete provincial. La nómina, dada a conocer por la Dirección de Difusión, es la siguiente: subsecretario de Gobierno y Municipalidades, vicecomodoro Julio César Santuccione, quien retiene sus actuales funciones de jefe de la Policía de la Provincia de Mendoza; subsecretario de Justicia, el segundo comandante de Gendarmería Nacional, Amadeo Carlos Oliveros; subsecretario de Cultura, mayor Héctor Funes; de Promoción Social y Vivienda, capitán Urbano Jorge Murias; de Salud Pública, teniente coronel Lucio Ernesto Arienti; de Industria, Comercio y Minería, mayor Alfredo Martínez, y de Agricultura y Ganadería, teniente coronel de Infantería Luis Daniel Ahumada.

Subsecretario de Promoción Social

Para ejercer el cargo de subsecretario de Promoción Social y Vivienda del Ministerio de Bienestar Social fue designado el capitán Urbano Jorge Murias. Nacido en Juan José Paso, provincia de Buenos Aires, el 5 de agosto de 1943, está casado y tiene dos hijos. Ingresó al Ejército el 3 de marzo de 1960 y egresó del Colegio Militar de la Nación, como subteniente de Infantería, el 27 de diciembre de 1963.

Durante su carrera militar se desempeñó en los siguientes destinos: Regimiento de Infantería 25, Colonia Sarmiento, Chubut, en 1964, 1965 y 1966; Regimiento de Infantería "Patricios", Buenos Aires, en 1964 y 1968; Comando de Aviación de Ejército; en comisión en la Escuela de Aviación Militar para realizar el curso de aviador de Ejército, en 1969; Batallón de Aviación de Ejército 601, en 1970, 1971 y 1972; Regimiento 2 de Paracaidistas "Gral. Balcarce", Córdoba, en 1973; Comando de Aviación de Ejército, Buenos Aires, 1974 y 1975 y en la Escuela Superior de Guerra, Buenos Aires, en 1976. Tiene las siguientes especialidades: paracaidista militar, aviador de Ejército e instructor de pilotos de helicópteros. En 1975 cumplió una misión en Francia, para la recepción de material de helicópteros.

Salud Pública

La titularidad de la Subsecretaría de Salud Pública de la cartera de Bienestar Social quedó en manos del teniente coronel Lucio Ernesto Arienti, nacido en San Nicolás, provincia de Buenos Aires, el 26 de abril de 1917. Ingresó al Ejército el 31 de diciembre de 1947, como subteniente odontólogo.

Ejerció funciones en Posadas, Misiones, Cuerpo 12. Destacamento de Llanura; en San Nicolás, provincia de Buenos Aires, Batallón de Zapadores; en el Hospital Militar de Mendoza y en el Hospital Militar de Curuzú Cuatiá, en Corrientes. En todos estos destinos desempeñó la jefatura de los respectivos servicios de Odontología.

En 1961 viajó a Europa para estudiar las distintas obras sociales y servicios asistenciales y recorrió España, Francia, Italia, Suiza, Alemania e Inglaterra. Durante su trayectoria profesional asistió a numerosos cursos y congresos de su especialidad, tanto en nuestro país como en el exterior. Actualmente dirige la revista "La Salud", que edita la Oficina de Relaciones del Ejército del Hospital Militar Mendoza.

Industria, Comercio y Minería

Como subsecretario de Industria, Comercio y Minería del Ministerio de Economía fue nombrado el mayor Alfredo Martínez, quien ingresó en la Fuerza Aérea en 1946 y, luego de realizar varios cursos, egresó con el grado de alférez de Contabilidad, en 1953. Cumplió luego estudios en la Facultad de Ciencias Sociales y Económicas de la Universidad Católica Argentina, donde obtuvo el título de graduados en Administración y Finanzas del curso especial para oficiales de las Fuerzas Armadas y, posteriormente, el título de licenciado en Administración Pública. Durante su carrera fue destinado a prestar servicios en su especialidad, en distintos organismos de la Fuerza Aérea; en la actualidad se desempeña en la IV Brigada Aérea.

Agricultura y Ganadería

El teniente coronel de Infantería Luis Daniel Ahumada fue designado subsecretario de Agricultura y Ganadería en la cartera de Economía de la Provincia. Nacido en la provincia de San Juan, cursó allí sus estudios primarios y secundarios para ingresar luego en el Colegio Militar de la Nación, de donde egresó como subteniente en el año 1950. Es casado y padre de dos hijos.

Prestó servicios en unidades de San Juan, Mendoza, Buenos Aires, Córdoba, Chubut y Santa Cruz. Cursó estudios en la Escuela Superior de Guerra para egresar como oficial auxiliar de Estado Mayor. En 1969 participó en el Primer Curso

Subsecretario de Industria, Comercio y Minería, mayor Alfredo Martínez.

Subsecretario de Salud Pública, teniente coronel Lucio Ernesto Arienti.

Subsecretario de Promoción Social y Vivienda, capitán Urbano Jorge Murias.

Subsecretario de Cultura, mayor Héctor Funes.

Once comisionados municipales asumieron ayer sus funciones

El ministro de Gobierno, comodoro Ramírez Dolan, pone en funciones al comisionado municipal de la Capital, teniente coronel Benjamín R. Nazar.

Once comisionados municipales cesaron ayer en sus funciones conforme lo establece el decreto Nº 3 de la Intervención militar en Mendoza. Se trata de los correspondientes a los departamentos Capital, Godoy Cruz, Guaymallén, Las Heras, San Martín, Luján, Lavalle, Tunuyán, San Rafael, General Alvear y Malargue.

De igual manera se designó a los comisionados militares que desempeñarán funciones en esos mismos departamentos. Ellos son el teniente coronel Benjamín Rufino Nazar, en Capital; teniente coronel Enrique Benjamín Bonifacino, en Godoy Cruz; mayor Eduardo Curi, en Guaymallén; mayor José Dionisio Marcantoni, en Las Heras; teniente primero Sixto Sonzini Astudillo, en San Martín; mayor Héctor Mario Campora, en Lavalle; comandante Jorge Rubén Koch, en Tunuyán; capitán Luis Alberto Stuhldreher, en San Rafael; comandante José Norberto Pedrozo, en General Alvear; y comandante principal Humberto Sebastián Kadomoto, en Malargue.

Los comisionados municipales de los restantes departamentos continúan en comisión en el ejercicio de sus funciones.

En la Capital

Poco después de las 11 de ayer se realizó, en el salón de actos de la Comuna de la capital, la ceremonia durante la cual asumió las funciones de comisionado militar, el teniente coronel Nazar. La ceremonia fue presidida por el ministro de gobierno, comodoro Serapio Teófilo Ramírez Dolan y asistieron el subsecretario de Gobierno, vicecomodoro Julio César Santuccione, otros oficiales y personal de la comuna. En primer término, la escribana municipal, señora Lydia Juárez de Zubía, dio lectura al decreto de designación y luego habló el comodoro Ramírez Dolan para señalar la confianza depositada por la Intervención Militar en el teniente coronel Nazar a quien, finalmente, deseó el más amplio éxito en la difícil misión encomendada.

Indicaciones a ciudadanos chilenos

El comunicado Nº 9 de la Intervención Militar en Mendoza "pone en conocimiento de los súdbitos chilenos, que conforme a disposiciones en vigencia, sólo se permitirá el egreso por los pasos habilitados de aquellos que cuenten con la documentación en regla, no permitiéndose el ingreso de persona alguna hasta nueva orden".

Restricciones en la frontera con Chile

En fuentes oficiales se informó ayer que se halla cerrada la frontera con la República de Chile. La medida significa que puede salir del territorio argentino los ciudadanos chilenos que viajen a su país, pero no los argentinos.

Se indicó asimismo que podrán ingresar exclusivamente los ciudadanos argentinos y que no se permitirá el paso de los extranjeros.

Esta noticia, que posteriormente fue confirmada por oficiales de Gendarmería Nacional, expresa también que esa prohibición se mantendrá "hasta nueva orden".

Trabajan hoy el Comercio y la Administración

Hoy trabajarán normalmente el comercio, la industria y la administración pública nacional y provincial.

En cambio no se registrará actividad en los bancos ni en la enseñanza primaria, secundaria y superior, sean establecimientos oficiales o privados, nacionales o provinciales.

Labor normal del personal de la Justicia

Anoche, el Gobierno Militar de la Provincia de Mendoza dio a conocer el comunicado Nº 10 por el que se informa al personal del Poder Judicial que debe concurrir a desempeñar sus tareas en los horarios normales de trabajo.

Beca para estudios de Pediatría

La Sociedad Argentina de Pediatría, filial Mendoza, otorgará la beca "XXII Jornadas Argentinas de Pediatría", que se realizarán del 9 al 14 de mayo de 1976. Para optar a esta beca son requisitos tener menos de cinco años de egresado; no haber gozado de esta beca con anterioridad; tener una antigüedad como socio no menor a seis meses; selección previo estudio de antecedentes, títulos y trabajos.

El plazo será hasta el 29 de marzo, a las 12 en la biblioteca de la entidad, solario Sala 9 del Hospital Emilio Civit.

En el comercio obsérvase falta de cigarrillos

En los últimos días se ha hecho notoria la escasez primero y luego la falta casi absoluta de cigarrillos. Los negros fueron los primeros que dejaron de venderse y en la actualidad no se comercializan tampoco los de tabaco rubio.

Secretario general de la Intervención

Asumió ayer como secretario general de la Intervención Militar el teniente coronel Mario Alberto Irusta. El nuevo funcionario nació en Maipú el 10 de julio de 1928. Cursó sus estudios primarios en la escuela Justo José de Urquiza, de aquel departamento y posteriormente ingresó el Liceo Militar "General San Martín", para graduarse como bachiller y subteniente de reserva en 1947.

Ingresó al Colegio Militar de la Nación el 1º de marzo de 1948, donde luego de cuatro años de estudio se graduó consubtenieste del arma de Infantería.

En 1951 fue destinado al I/RM 23 con asiento en Campo de los Andes, pasando posteriormente a prestar servicios en el Comando del 4º Destacamento de Montaña durante 1957. En los años 1958 y 1959 prestó servicios en el I/RM 31 en la Guarnición Militar Tupungato. En 1960 fue destinado al I/RM 21 en la Guarnición Militar "Zapala" (Neuquén), donde obtuvo en 1962 el distintivo "Dorado" de la especialidad andina, pasando a prestar servicios al Batallón Logístico de Montaña 6, con el mismo asiento en los años 1964, 1965 y 1966.

En 1967 ingresó a la Escuela Superior de Guerra con el grado de capitán, obteniendo dos años más tarde el título de Oficial de Estado Mayor, ya con el grado de mayor. Seguidamente fue destinado al Comando de la VIII Brigada de Infantería de Montaña donde prestó servicios desde 1970 hasta 1972.

El 31 de diciembre de 1972 fue ascendido a teniente coronel y es destinado al Regimiento 20 de Infantería de Montaña "Cazadores de los Andes", con asiento en San Salvador de Jujuy, como 2º jefe de Regimiento hasta 1975. A partir de enero último presta servicios en el Comando de VIII Brigada de Infantería de Montaña. El teniente coronel Irusta está casado con la señora Sonia Beatriz Pessano, oriunda de San Rafael, y tiene tres hijos.

Teniente coronel Mario Alberto Irusta.

Entrega de premios en una cooperativa

La comisión de cultura de la Cooperativa de Crédito "Guaymallén" hará el sábado la ceremonia de entrega de premios a los ganadores del concurso de cuentos "Armando Tejada Gómez".

En un acto a efectuarse a las 21 en las dependencias de la cooperativa, Godoy Cruz 1220, Guaymallén, se entregarán los premios y menciones a los galardonados. Son ellos Ernesto Defant, Raúl Silanes, Andrés Cáceres y Vicente Mirón (mención especial). Al mismo tiempo se presentará públicamente el libro impreso por la comisión de cultura de la cooperativa de crédito, conteniendo los trabajos premiados e ilustrados por los artistas Roberto Rosas, Luis Cicerí y Ochoa.

Entidades diversas

Asociación de Mujeres de Negocios y Profesionales de Godoy Cruz.— Esta entidad agasajará hoy con una cena a la presidenta del comité de relaciones públicas de la AMNYP de la ciudad de México.

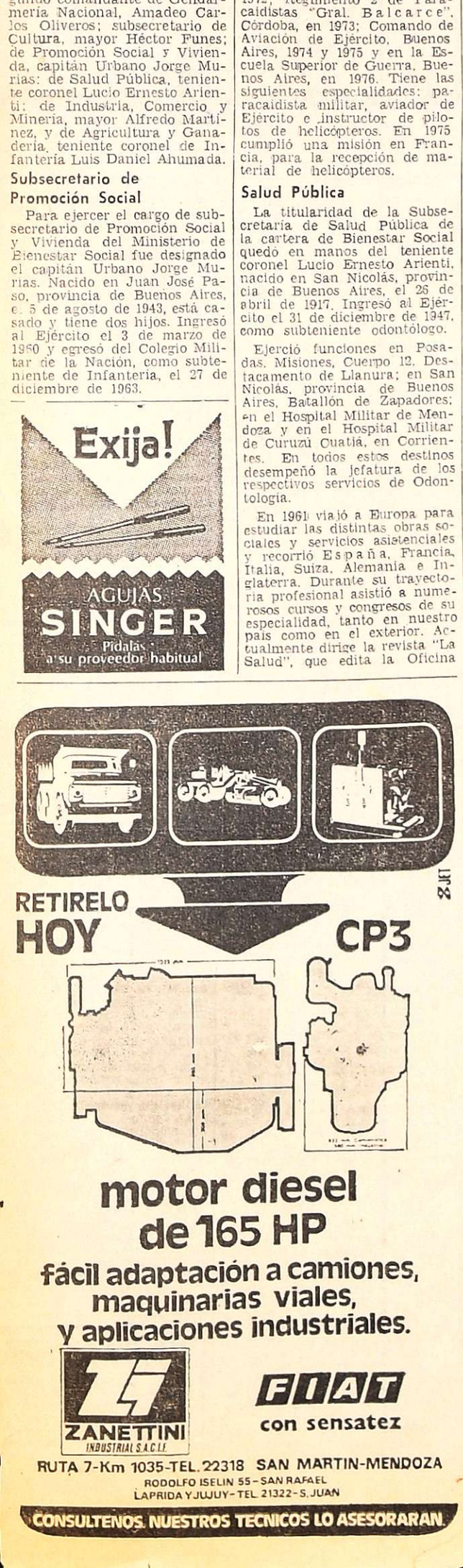

Asumieron en cada ministerio delegados de la Junta Militar

En Economía lo hizo el general Las Heras, oriundo de Mendoza, y en Defensa, el brigadier Apella, ex jefe de la IV Brigada Aérea

BUENOS AIRES, 24 (Telam). — El nuevo delegado de la Junta Militar en el Ministerio del Interior, general de brigada Cesario Angel Cardozo, quien se desempeñó hasta la fecha como director de la Escuela Superior de Guerra, nació en Hurlingham, provincia de Buenos Aires, el 27 de febrero de 1926, está casado con Susana Beatriz Rivas Espora y tiene tres hijos.

El general Cardozo ingresó el 25 de febrero de 1944 como cadete del Colegio Militar de la Nación, de donde egresó años después como subteniente de Infantería para revistar en el Regimiento 11 de Infantería.

Luego de ascender a capitán en 1954, ingresó a la Escuela Superior de Guerra, y tres años más tarde fué destinado al comando de la Segunda Division de Infantería como oficial del Estado Mayor, revistando en 1958, con ese rango, en el Estado Mayor General de Ejército.

Ascendido a teniente coronel en 1964 fue destinado a la Secretaria de Guerra, pasando a revestir dos años después en la Secretaria general del Comando en Jefe del Ejército y posteriormente en el Comando en Jefe del Ejército, siendo nombrado en 1967 jefe del Regimiento 11 de Infantería de Montaña.

En 1970 asciende a coronel, siendo nombrado dos años después agregado militar en Chile, cargo que desempeña hasta 1974, en que se lo designa subdirector de la Escuela Superior de Guerra.

En 1975 asciende a general de brigada y es nombrado comandante de la Brigada de Infantería 111. El 6 de febrero de 1976 asume como director de la Escuela Superior de Guerra.

A lo largo de su trayectoria militar, el general de brigada Cesario Angel Cardozo, efectuó diversos cursos de especialización del arma, y en 1975 fue director de enseñanza del Cuerpo Comando del Comando de Institutos Militares.

En Defensa, el brigadier Pablo Apella

BUENOS AIRES, 24. (Télam). — El nuevo delegado en el Ministerio de Defensa, brigadier Pablo Osvaldo Apella, se graduó como teniente el 31 de diciembre de 1950 y se desempeñaba actualmente como segundo jefe del Estado Mayor Conjunto, cargo que tomó posesión el 21 de enero de 1976.

El brigadier Apella nació en Buenos Aires el 11 de enero de 1926, es casado y tiene dos hijos. Ingresó como cadete de la Escuela de Aviación Militar el 1º de marzo de 1945.

Tres años más tarde —13 de diciembre de 1946— ascendió a alférez, siendo destinado al Regimiento 4 de Caza Interceptora.

Tras su ascenso a teniente en 1950, Apella alcanza el grado a primer teniente en 1952. En 1955, fue elevado al cargo de capitán, revistiendo un año despues en el servicio de informaciones de Aeronáutica.

En 1958 se desempeñó en el Comando General de Defensa Antiaerea y luego —el 16 de marzo de 1959— pasó a la escuela de Comando y Estado Mayor a efectos de realizar el curso básico.

Asciende a comandante en diciembre de 1959; a vicecomodoro cuatro años despues y en 1968 a comodoro.

Su cargo de brigadier lo alcanza en 1973, siendo designado jefe de la IV Brigada Aérea en marzo de 1974. Integró la delegación argentina a la comisión mixta de países latinoamericanos para conmemorar el sesquicentenario de la Batalla de Ayacucho.

Previo al cargo que ocupaba en la actualidad, el brigadier Apella fue designado en 1974 jefe de la Quinta Brigada Aérea.

En la Cancillería, el contralmirante Vañek

BUENOS AIRES, 24 (NA).— El contralmirante Antonio Vañek, quien hasta ahora desempeñaba tareas como subjefe del Estado Mayor General de la Armada, es delegado en el Ministerio de Relaciones Exteriores y Culto.

Ingresó como cadete del cuerpo general de la Escuela Naval Argentina, 19 de enero del1942 de donde egresó el 13 de diciembre de 1946 como guardiamarina. El 31 de diciembre de 1973 fue promovido al grado de contralmirante.

Durante su carrera militar prestó servicios sucesivamente en el crucero Almirante Brown y en la gobernación marítima de Tierra del Fuego con el grado de guardiamarina; en el torpedero Misiones, como teniente de corbeta; en el servicio de hidrografía naval, en el Destacamento Naval Almirante Brown y en el guardacosta Pueyrredón, como teniente de fragata. Con el grado de teniente de navío estuvo en el Estado Mayor General Naval, patrullero King, crucero 9 de Julio, Dirección General del Personal Naval, Subsecretaría de Marina y en la fragata Sarandí.

El 31 de diciembre de 1957 fue promovido al grado de capitán de corbeta, desempeñándose sucesivamente en la fragata Santísima Trinidad, Escuela de Guerra Naval, balizador Ushuaia, Estado Mayor General Naval, rastreador Robinson y subdirector de la Escuela de Marinería.

Con el grado de capitán de fragata tuvo como destino la agregaduría naval en los Estados Unidos de Norteamérica y dominio del Canadá, comandante del destructor Buenos Aires y segundo comandante del crucero 9 de Julio. En 1960 llegó al grado de capitán de navío y fue designado subdirector de la Escuela Naval Militar, vocal titular de la comisión administrativa, comandante de la escuadrilla de apoyo y sostén y jefe de la Base Naval de Puerto Belgrano. Finalmente, con el grado de contralmirante tuvo como destino el Comando de Operaciones Navales (jefe de Estado Mayor), agregado naval en los Estados Unidos y la subjefatura del Estado Mayor General de la Armada.

En Trabajo, el general Mazzola

BUENOS AIRES, 24. (Télam). — El general de brigada Lucio Harry Mazzola, que ha sido designado delegado de la junta militar en el Ministerio de Trabajo, cuenta 57 años de edad. Ingresó al Colegio Militar de la Nación como cadete en 1943 y egresó como subteniente de artillería en 1945, siendo posteriormente destinado al Regimiento 2 de Artillería a Caballo.

Ascendió a teniente en 1947 y a teniente 1º en 1949, revistando en el Regimiento 1º de Artillería Blindado.

En 1951 ingresó a la Escuela Superior Técnica, para egresar en 1955 como oficial ingeniero militar, siendo entonces destinado al Cuartel Maestre General del Ejército.

En 1957 ascendió a mayor y, en 1960 realizó un curso sobre fabricación de materiales de guerra de artillería en la Escuela Superior de Armamento de Paris (Francia), hasta 1961.

Al culminar ese año ascendió a teniente coronel, desempeñándose en varios con importantes cargos castrenses, para llegar a coronel en 1966.

En octubre de 1966 concurre a la 5ta. Asamblea General Ordinaria de la Asociación Latinoamericana de Ferrocarriles en San Pablo y Río de Janeiro (Brasil) y en 1970 viajó a EE. UU. representando a Ferrocarriles Argentinos.

El 25 de Mayo de 1973 pasó a revistar en el comando en jefe del Ejército, y el 11 de junio del mismo año a la Dirección General de Fabricaciones Militares. En diciembre, también de 1973, fue designado director de la Empresa Hierro Patagónico.

Ascendió a general de brigada el 31 de diciembre de 1973 y el 3 de setiembre de 1975 ocupó la subdirección general de la Dirección General de Fabricaciones Militares.

Está casado con la señora Josefa Basilisa Santa María y tiene un hijo.

En Justicia, el brigadier Gómez

BUENOS AIRES, 24 (Télam) — El brigadier Julio Arnaldo Gómez, designado ministro de Justicia de la Nación, nació en el partido de General Madariaga, provincia de Buenos Aires, el 26 de febrero de 1919.

Ingresó en la aeronáutica militar, después de cursar estudios de abogacía, el 27 de setiembre con el grado de teniente "en comisión", en el cuerpo profesional auxiliar de justicia.

Un año más tarde, el 13 de diciembre de 1946 alcanza el grado de capitán y el 6 de mayo de 1947 pasa a desempeñarse como jefe del servicio de justicia, en el comando en jefe de la Fuerza Aérea Argentina.

Se lo designa el 13 de julio de 1950, secretario del juez de instrucción militar "ad-hoc", y en diciembre de ese año es ascendido a comandante y en el mismo mes de 1954 alcanza el grado de vicecomodoro.

Cumple después servicios en el comando en jefe de la Fuerza Aérea como juez de instrucción militar y posteriormente se lo designa vocal titular del tribunal ordinario de honor para oficiales jefes de la zona 1.

También cumple servicio como consejero en la Fiscalía Nacional de Recuperación Patrimonial y se lo nombra director del Instituto de Derecho Aeronáutico de la Nación, sin perjuicio de sus funciones.

Integra la comisión reformadora del Código de Justicia Militar y posteriormente se desempeña como vocal del consejo de las Fuerzas Armadas, para ascender a brigadier el 31 de diciembre de 1962.

A partir de esta fecha integra diversos organismos del Consejo Supremo de las Fuerzas Armadas, este último cargo al sólo efecto de integrar el tribunal que ha de conocer en una causa.

En 1965 se lo nombra auditor general de las Fuerzas Armadas y vocal del consejo supremo de las Fuerzas Armadas, el 31 de enero de 1976.

En Cultura, el contraalmirante Guzzetti

BUENOS AIRES, 24 (Télam) — El contraalmirante Cesar Augusto Guzzetti fue designado delegado de la Junta Militar en Cultura y Educación de la Nacion.

El nuevo titular ingresó a la Armada Argentina, el 27 de enero de 1943, y en 1950 fue reconocido como especialista en submarinos, aprobando tres años mas tarde el curso de aplicacion para oficiales de orientacion armamento.

En 1955 se especializó en técnica instruccional y en 1959 aprobo el curso de la Escuela de Guerra Naval.

El 29 de diciembre de 1947 finalizó su carrera como guardiamarina y dos años más tarde ascendió a teniente de corbeta, siendo promocionado a teniente de fragata el 31 de diciembre de 1951.

En 1953 fue promovido por el arma al grado de teniente de navío, en 1957 a capitán de corbeta y en 1963 a capitan de fragata.

Finalmente, en 1968 fue ascendido a capitán de navío y en 1973 fue promovido a contraalmirante, grado que mantiene hasta la fecha.

Como guardiamarina presto servicios en el crucero "25 de Mayo", en el rastreador "Spiro" y en la fragata "Presidente Sarmiento".

En el grado de teniente de corbeta actuó en la división de "submarinos", desempeñándose especialmente en los submarinos "Salta", pertenecientes a la Armada Nacional.

Como teniente de fragata lo hizo en el buque-taller "Ingeniero Gadda".

El contraalmirante Guzzetti recibió la "Cruz Peruana" al mérito naval, en el grado de comendador, otorgada por el gobierno de Perú.

En 1955 fue profesor del curso S-11 de "capacitación de submarinos para oficiales".

En Bienestar, el general Bignone

BUENOS AIRES, 24 (Télam). — El delegado de la junta militar en el area de Bienestar Social, general de brigada Reynaldo Benito Antonio Bignone, nació en Morón, provincia de Buenos Aires, el 21 de enero de 1928, y cumplio su último destino en el arma como director del Colegio Militar de la Nación, cargo para el que fue designado el 12 de diciembre último.

Casado, con tres hijos, el general Bignone pertenece al arma de Infantería de donde egreso como subteniente en el ano 1944, actuando en distintas dependencias del arma hasta marzo de 1954, cuando fue llamado para realizar el curso de teniente primero en la Escuela Superior de Guerra.

En 1956 pasa al Regimiento Tercero de Infanteria Motorizada y en 1957, tras realizar los cursos correspondientes, es destinado al Comando de la Agrupación de Montaña Neuquén como oficial del Estado Mayor.

El 25 de marzo de 1958 pasa a la Escuela Superior de Guerra como oficial del Estado Mayor y en diciembre del mismo año se incorpora al Estado Mayor General del Ejército, en el que realiza cursos de informaciones para oficiales en la Escuela Superior de Guerra.

Asciende a mayor a fines de 1959 y, tras ser destinado al Comando de la Séptima División de Infanteria y actuar luego como oficial del Estado Mayor en el Comando en Jefe del Ejército, se incorpora al Centro de Altos Estudios del arma.

El 31 de diciembre de 1964 asciende a teniente coronel y luego de cumplir distintos destinos asignados por la fuerza, fue elevado al rango de coronel el 31 de diciembre de 1970.

Dos años más tarde, en 1972, actúa en el Estado Mayor General del Ejército como oficial de Estado Mayor, y en 1973 es designado secretario del organismo, para sumir la dirección del Colegio Militar de la Nación el 12 de diciembre de 1975.

Finalmente es ascendido a general de brigada el 31 de diciembre del mismo año.

En Economía, el general de Las Heras

BUENOS AIRES, 24 (Télam) — El general de brigada, Joaquin de Las Heras, delegado de la Junta Militar en el Ministerio de Economia de la Nación, nació en la ciudad de Mendoza el 15 de mayo de 1925.

Ingresó al Colegio Militar de la Nación el 2 de agosto de 1943 egresando como subteniente de Artillería el 17 de dicimebre de 1946 y destinado al grupo de Artillería de Montaña 1.

Se perfeccionó en la Escuela de Tropas de Montaña alcanzando el grado de teniente el 31 de diciembre de 1948. Después presta servicios en el 1er. Destacamento de Montaña y asciende a teniente primero el 31 dediciembre de 1950.

Su ascenso a capitán ocurre el 31 de diciembre de 1953, fecha en que ingresa a la Escuela Superior Técnica donde se diploma como oficial ingeniero militar.

Ya con el grado de mayor, obtenido en 1958 es destinado el 31 de enero de 1959 al establecimiento Altos Hornos de Zapla.

En el año 1961 encabezó como jefe, la comisión de estudios de la Dirección General de Fabricaciones Militares que visitó Alemania.

Después de ascender a teniente coronel, el 31 de diciembre de 1963 se lo destina al Comando en Jefe del Ejército (EMGE) como oficial ingeniero militar.

El 31 de diciembre de 1969 asciende a coronel.

Cumplió un curso superior de estrategia en el Instituto de Enseñanza Superior del Ejército y pasó a revistar como oficial ingeniero militar al comando en jefe del Ejército.

En viaje de perfeccionamiento y estudios visitó Estados Unidos en noviembre de 1969 y un año después se lo designó delegado ante la Junta Permanente de Catalogación y Codificación de Efectos de las Fuerzas Armadas.

Desde el 6 de diciembre de 1971 se desempeñó como director del establecimiento Altos Hornos de Zapla, hasta el 11 de noviembre de 1972 que pasa a la Dirección de Fabricaciones Militares como oficial ingeniero militar.

Fue director de Desarrollo de Fabricaciones Militares y el 31 de diciembre de 1974 es ascendido a general de brigada. En 1975 integra la comisión transitoria de la XVI Asamblea General del Instituto Latinoamericano del Hierro y el Acero en el Décimo Congreso Internacional Iron and Steel Institute de México.

Actualmente es director de Desarrollo en la Dirección General de Fabricaciones Militares, tiene 51 años de edad, casado con Pilar Aurelia Perea; son padres de dos hijos.

Proclama

(Viene de la Pág. 1ª)

una actitud distinta a la adoptada".

Tal decisión, comenta la proclama, "persigue el propósito de terminar con el desgobierno, la corrupción y el flagelo subversivo, y solo está dirigida contra quienes han delinquido o cometido abusos de poder", y es definida como "una decisión por la Patria, y no supone, por lo tanto, discriminaciones contra ninguna militancia cívica ni factor social alguno".

A ello se agrega que la decisión "rechaza, por consiguiente, la acción disociadora de todos los extremismos y el efecto corruptor de cualquier demagogia".

La acción a seguir

La declaracion se explaya seguidamente acerca del espíritu que orientara la accion de las Fuerzas Armadas en la presente etapa del acontecer nacional, "acción a regirse —expresa— por pautas perfectamente determinadas, por medio del orden, del trabajo, de la observancia plena de los principios éticos y morales, de la justicia, de la organizacion integral del hombre, del respeto de sus derechos y dignidad".

"Así —manifiesta la proclama de la Junta de Comandantes— la Republica llegara a la unidad de los argentinos y a la total recuperacion del ser nacional, metas irrenunciables para cuya obtencion se convoca a un esfuerzo comun a los hombres y mujeres, sin exclusiones, que habitan este suelo".

Estima el documento que tras estas aspiraciones comparten todos los sectores representativos del pais deben sentirse claramente identificados y, por ende, comprometidos en la empresa comun que conduzca a la grandeza de la Patria".

En cuanto al caracter del gobierno asumido hoy por las Fuerzas Armadas, la proclama afirma que no será "patrimonio de sectores, ni para sector alguno", y establece que "estará imbuido de un profundo sentido nacional, que solo responderá a los más sagrados intereses de la Nación y de sus habitantes".

"Al contraer las Fuerzas Armadas tan trascendente compromiso —prosigue la declaracion de principios— formulan una firme convocatoria a toda la ciudadania nacional", acortando que "en esta nueva etapa hay un puesto de lucha para cada ciudadano".

La etapa es caracterizada como requiriendo una tarea ardua y urgente, afirmándose que "no estará exenta de sacrificios, pero se la emprende con el absoluto convencimiento de que el ejemplo se propagará de arriba hacia abajo y con fe en el futuro argentino".

Erradicar vicios

"La conducción del proceso —define la proclama sucintamente— se ejercitará con absoluta firmeza y vocación de servicio", razón en virtud de la cual "a partir de este momento la responsabilidad asumida impone el ejercicio severo de la autoridad, para erradicar definitivamente los vicios que afectan al país".

Energicamente, el documento proclama que "por ello, al par que se continuara combatiendo sin tregua a la delincuencia subversiva abierta o encubierta, y se desterrará toda demagogia, no será tolerada la corrupción o la venalidad bajo ninguna forma o circunstancia, ni tampoco —añade lacónica y enfáticamente— cualquier transgresión a la ley de oposición al proceso de reparación que se inicia".

La proclama, firmada por los comandantes generales de las tres fuerzas, concluye manifestando que "las Fuerzas Armadas han asumido el control de la República. Quiera el país todo comprender el sentido profundo regido por esta actitud, para que la responsabilidad y el esfuerzo colectivos acompañen esta empresa que, persiguiendo el bien común, alcanzará con la ayuda de Dios la plena recuperación nacional".

JUBILACIONES

—Asesoramiento trámites ante las Cajas.
—Regularización deudas previsionales.

LEYES SOCIALES

—Libros Sueldos y Jornales
Horario: 8 a 12 y de 17 a 2
ORG. CONTABLE "ELECE"
GUTIERREZ 567 - LOCAL
TEL. 251167 - MENDOZA
26 1|F|Pte.-A

JULIA A... DE SLIBA. - Q.E.P.D. - Falleció el 24-III-1976. - Alicia Vaquer de Sliba, Fernando Sliba y su prometida Daniela Chiarello participan con dolor el fallecimiento de su madre política y abuelita e invitan al sepelio de sus restos.
25|3|F|47957|25|3

JULIA ATEM DE SLIBA. - Q.E.P.D. - Falleció el 24-III-1976. - Sobrinos: José y Antonio Gabriel y flia., participan con profundo dolor el fallecimiento de su querida tía e invitan al sepelio de sus restos.
25|3|F|47957|25|3

JULIA ATEM DE SLIBA - Q.E.P.D. - Falleció el 24-III-76. - Abraham Achcar, Antonia Gabriel de Achcar, Juana Gabriel y sus hijos participan el fallecimiento de su tía e invitan al sepelio de sus restos.
24|3|F|24|3

JULIA ATEM DE SLIBA. - Q.E.P.D. - Falleció el 24-III-1976. - Antonio Atem y Flia. y Fernando Ozzero y Sra. participan el fallecimiento de su querida tía e invitan al sepelio de sus restos.
25|3|F|47957|25|3

JULIA ATEM DE SLIBA. - Q.E.P.D. - Falleció el 24-III-1976. - Sus sobrinos: Estela, Juan y Salomón Zacca y Flia. participan su fallecimiento e invitan al sepelio de sus restos.
25|3|F|47957|25|3

JULIA ATEM DE SLIBA. - Q.E.P.D. - Falleció el 24-III-1976. - Fuad Ton y Julia Atem de Ton, Abraham Ton y Emilia Atem de Ton y flias. participan con dolor el fallecimiento de su querida tía e invitan al sepelio de sus restos.
25|3|F|47957|25|3

JULIA ATEM DE SLIBA. - Q.E.P.D. - Falleció el 24-III-1976. - Colaboradores de escribanía Sliba: Rosario Palma, Estela Ruedas, escribana Lorentina Lomellini, doctora Ana María Lizana participan el fallecimiento de la madre del escribano Roberto Sliba y de la abuelita de su amiga y compañera de tareas Julia Sliba de Silvestre e invitan al sepelio de sus restos.
25|3|F|47957|25|3

JULIA ATEM DE SLIBA. - Q.E.P.D. - Falleció el 24-III-1976. - Teresa Lizana y Flia., Daniel González y Flia., Luis Pizzuto y Flia. y Eduardo Ligonié y Flia. participan su fallecimiento e invitan al sepelio de sus restos.
25|3|F|47957|25|3

JULIA ATEM DE SLIBA. - Q.E.P.D. - Falleció el 24-III-1976. - Elso Daniel Rosso, escribano titular y personal de escribanía Rosso participan su fallecimiento e invitan al sepelio de sus restos.
25|3|F|47957|25|3

JULIA ATEM DE SLIBA. - Q.E.P.D. - Falleció el 24-III-1976. - María Mucarcel Vda. de Mussé, José César Mussé y Matilde Ton de Mussé, Martha y Teresa Mussé, Osvaldo Speciale y Martha P. de Speciale participan con profundo pesar su fallecimiento e invitan al sepelio de sus restos.
25|3|F|47957|25|3

JULIA ATEM de SLIBA - Q.E.P.D. - Falleció el 24-III-1976. - Amado Boueri y Sra., Salomón Boueri y Sra. y Ricardo Boueri, participan con profundo dolor el fallecimiento de su querida tía.
25|3|C|673|25|3

JULIA ATEM DE SLIBA - Q.E.P.D. - Falleció el 24-III-76. - María L. de Bittar y Flia., Julia Bittar y Flia., Elías Bittar y Flia., participan con pesar su fallecimiento e invitan al sepelio de sus restos.
25|3|F|47962|25|3

JULIA ATEM DE SLIBA - Q.E.P.D. - Falleció el 24-III-76. - Sruliva S.R.L. participa con pesar su fallecimiento e invitan al sepelio de sus restos.
25|3|F|47963|25|3

JULIA ATEM DE SLIBA - Q.E.P.D. - Falleció el 24-III-76. - Liborio R. Nicito y Flia., Francisco Nicito y Flia., participan con pesar su fallecimiento e invitan al sepelio de sus restos.
25|3|F|47972|25|3

✝

SILVESTRI DI MARCO

Q. E. P. D.

Falleció el 24-III-1976

C. A. S. R. y B. P.

Sus hijos: Domingo, Juan, Concepción y Catalina; hijos políticos Magdalena Banco, Irene Giamportone, Juan Puebla y Francisco Guevara; hermana María Di Marco; nietos Isabel y Juan Puebla, Susana y Carlos Di Marco, Carlos, Miguel Angel y Nancy Di Marco, Elizabeth y Marcela Guevara, y demás familiares participan su fallecimiento e invitan al sepelio hoy a las 18.30 al cementerio de Guaymallen. Casa mortuoria: Félix Suarez 1038, Villa Nueva. Servicio Empresa Augusto Américo Zapata, San José.
25|3|C|744|25|3

SILVESTRI DI MARCO - Q.E.P.D. - Falleció el 24-III-1976 — Cooperativa Covencar Ltda. participa con dolor el fallecimiento del padre de sus socios Catalino D. de Guevara y Juan Di Marco e invitan al sepelio de sus restos.
25|3|C|745|25|3

✝

MARIA ISIDORA SOMBRA

Q. E. P. D.

Falleció el 24-III-1976

C. A. S. R. y B. P.

Sus hijos Adolfo, José Luis, Nadys, Azucena y Amanda; hijos políticos: Dora Araya, Carlos Villafañe, sus hermanas: Adela, Delia, Victorina y Elsa Eduardo; hermanos políticos: Julio Rosales, Felipe Reinoso, Lucas Alcaraz, Tránsito Rodríguez de Ortiz, sobrinos y nietos y demás familiares, participan su fallecimiento e invitan al sepelio de Maipú, hoy cementerio de Maipú, hoy a las 16.30 hs. Casa mortuoria: Pedro A. Roca 455, Guttierrez. Servicio cochería Simonieri, Alberdi y López, Maipú.
25|3|C|747971|25|3

PELEP Q.E.P. Su es... Sal...

Aiveal

...cheria Pacce.
25|3|F|47060|25|3

CLEMAR HUGO DEPETRIS. - Q.E.P.D. - Falleció el 24-III-76. - Tíos: Bartolo Melica y flia., Alberto Depetris y flia. y Carlos Cane y flia.; sus primos: Francisco Pastor y flia., Juan Carlos Melica y flia., y José Marín y flia., participan su fallecimiento e invitan a acompañar sus restos.
25|3|F|47961|25|3

CLEMAR HUGO DEPETRIS. - Q.E.P.D. - Falleció el 24-III-76. - Personal administrativo de Jucoman S.A.I.C.A., participa el fallecimiento de su compañero de tareas e invita a acompañar sus restos.
25|3|F|47861|25|3

CLEMAR HUGO DEPETRIS. - Q.E.P.D. - Falleció el 24-III-76. - El personal general de Jucoman S.A.I.C.A. participa con pesar su fallecimiento e invita al sepelio de sus restos.
25|3|F|47961|25|3

CLEMAR HUGO DEPETRIS. - Q.E.P.D. - Falleció el 24-III-76. - Los socios de Jucoman S.A.I.C.A., participan con pesar el fallecimiento de su colaborador e invitan a acompañar sus restos.
25|3|F|47961|25|3

CLEMAR HUGO DEPETRIS. - Q.E.P.D. - Falleció el 24-III-76. - Los componentes del directorio de Jucoman S.A.I.C.A., participan con pesar el fallecimiento de su gran colaborador e invitan a acompañar sus restos.
25|3|F|47961|25|3

CLEMAR HUGO DEPETRIS. - Q.E.P.D. - Falleció el 24-III-76. - ORFIVA S.A., participa con pesar el fallecimiento de su dilecto amigo e invita a acompañar sus restos.
25|3|F|47961|25|3

CLEMAR HUGO DEPETRIS. - Q.E.P.D. - Falleció el 24-III-76. - Samuel Campos Otamendi y flia., participan con dolor el fallecimiento de su dilecto amigo e invitan a acompañar sus restos.
25|3|F|47961|25|3

CLEMAR HUGO DEPETRIS. - Q.E.P.D. - Falleció el 24-III-76. - Luis Angel Gomez y flia., participan con pesar el fallecimiento de su dilecto amigo e invitan a acompañar sus restos.
25|3|F|47961|25|3

CLEMAR HUGO DEPETRIS. - Q.E.P.D. - Falleció el 24-III-76. - José Calatayut y flia., participan con dolor el fallecimiento de su distinguido amigo e invitan a acompañar sus restos.
25|3|F|47961|25|3

CLEMAR HUGO DEPETRIS. - Q.E.P.D. - Falleció el 24-III-76. - Juan Antonio Sorbi y flia., José Di Battista y flia., Domingo Di Battista y flia., Gloria de Di Battista, Simón Petrich y flia., y Roberto Petrich y flia., participan con pesar su fallecimeinto e invitan a acompañar sus restos.
25|3|F|47961|25|3

CLEMAR HUGO DEPETRIS. - Q.E.P.D. - Falleció el 24-III-76. - Roberto Juan y flia., Elías, Luis, Amado, Fernando y Armando Juan participan con dolor el fallecimiento del hermano de su gran amigo Juan José e invitan al sepelio de sus restos.
25|3|F|47961|25|3

CLEMAR HUGO DEPETRIS. - Q.E.P.D. - Falleció el 24-III-76. - Víctor José Páez y flia., Humberto González y flia., Pedro Chamorro y sra., Emir Sale y flia., Rodolfo Prieto y flia., y Joaquín Navas y flia., participan con hondo pesar el fallecimiento de su vecino y amigo e invitan a acompañar sus restos.
25|3|F|47961|25|3

CLEMAR HUGO DEPETRIS. - Q.E.P.D. - Falleció el 24-III-76. - Luis Martín y flia., participan el fallecimiento de su amigo y colaborador e invitan al sepelio de sus restos.
25|3|F|47961|25|3

CLEMAR HUGO DEPETRIS. - Q.E.P.D. - Falleció el 24-III-76. - Juan Francisco Bru participa con profundo pesar el fallecimiento de su íntimo y querido amigo e invita a acompañar sus restos.
25|3|F|47961|25|3

CLEMAR HUGO DEPETRIS. - Q.E.P.D. - Falleció el 24-III-76. - Juan Bru e hijos y Ubaldo Uttrero y flia., participan con dolor el fallecimiento de su gran amigo e invitan a acompañar sus restos.
25|3|F|47961|25|3

CLEMAR HUGO DEPETRIS. - Q.E.P.D. - Falleció el 24-III-76. - Socios y personal de cooperativa frutícola Las Rosas Ltda., participan su fallecimiento e invitan a acompañar sus restos.
25|3|F|47961|25|3

CLEMAR HUGO DEPETRIS. - Q.E.P.D. - Falleció el 24-III-76. - Julio Ernesto Neme y flia., participan su fallecimiento e invitan a acompañar sus restos.
25|3|F|47961|25|3

CLEMAR HUGO DEPETRIS. - Q.E.P.D. - Falleció el 24-III-76. - Juan Antonio Sorbi y flia., José Di Battista y flia., Domingo Di Battista y flia., Gloria de Di Battista, Simón Petrich y flia., y Roberto Petrich y flia., participan con pesar su fallecimeinto e invitan a acompañar sus restos.
25|3|F|47961|25|3

CLEMAR HUGO DEPETRIS. - Q.E.P.D. - Falleció el 24-III-76. - El personal de tienda la Princesa participa el fallecimiento del prometido de su compañera de tareas Susana Cristina e invita a acompañar sus restos.
25|3|F|47961|25|3

CLEMAR HUGO DEPETRIS. - Q.E.P.D. - Falleció el 24-III-76. - Escribano Juan Francisco Reginato y su personal Isabel Zenoratti, Susana Luffi, Raquel Zalazar y Teresa Torres participan el fallecimiento de su querido amigo e invitan a acompañar sus restos.
25|3|F|47961|25|3

CLEMAR HUGO DEPETRIS. - Q.E.P.D. - Falleció el 24-III-76. - Pedro Isidoro Baggio y flia., Presbítero Benjaminio Bagio, Héctor Bagio y flia., y Enrique Baggio y flia., participan el fallecimiento de su dilecto amigo e invitan al sepelio de sus restos.
25|3|F|47961|25|3

CLEMAR HUGO DEPETRIS. - Q.E.P.D. - Falleció el 24-III-76. - Los socios de Jucoman S.A.I.C.A., participan con pesar el fallecimiento de su colaborador e invitan a acompañar sus restos.
25|3|F|47961|25|3

CLEMAR HUGO DEPETRIS. - Q.E.P.D. - Falleció el 24-III-76. - Los componentes del directorio de Jucoman S.A.I.C.A., participan con pesar el fallecimiento de su gran colaborador e invitan a acompañar sus restos.
25|3|F|47961|25|3

CLEMAR HUGO DEPETRIS. - Q.E.P.D. - Falleció el 24-III-76. - Sus amigos: Juan Ramón Salinas, Luis Accastello, Luis Víctor Pelletan, Pedro Santoni, José Beleda, Juan Manuel Pintos, José González, Aldo Tabarelli, Aldo Ceolin, Guillermo Gallardo, Fernando Rodio, Eduardo González, Ricardo Vicente, y Luis Crower, participan con profundo pesar su fallecimiento e invitan a acompañar sus restos.
25|3|F|47961|25|3

CLEMAR HUGO DEPETRIS. - Q.E.P.D. - Falleció el 24-III-76. - El personal de tienda la Princesa participa el fallecimiento del prometido de su compañera de tareas Susana Cristina e invita a acompañar sus restos.
25|3|F|47961|25|3

CLEMAR HUGO DEPETRIS. - Q.E.P.D. - Falleció el 24-III-76. - Escribano Juan Francisco Reginato y su personal Isabel Zenoratti, Susana Luffi, Raquel Zalazar y Teresa Torres participan el fallecimiento de su querido amigo e invitan a acompañar sus restos.
25|3|F|47961|25|3

CLEMAR HUGO DEPETRIS. - Q.E.P.D. - Falleció el 24-III-76. - Socios y personal de cooperativa frutícola Las Rosas Ltda., participan su fallecimiento e invitan a acompañar sus restos.
25|3|F|47961|25|3

CLEMAR HUGO DEPETRIS. - Q.E.P.D. - Falleció el 24-III-76. - Julio Ernesto Neme y flia., participan su fallecimiento e invitan a acompañar sus restos.
25|3|F|47961|25|3

CLEMAR HUGO DEPETRIS. - Q.E.P.D. - Falleció el 24-III-76. - Juan Antonio Sorbi y flia., José Di Battista y flia., Domingo Di Battista y flia., Gloria de Di Battista, Simón Petrich y flia., y Roberto Petrich y flia., participan con pesar su fallecimeinto e invitan a acompañar sus restos.
25|3|F|47961|25|3

CLEMAR HUGO DEPETRIS. - Q.E.P.D. - Falleció el 24-III-76. - Roberto Juan y flia., Elías, Luis, Amado, Fernando y Armando Juan participan con dolor el fallecimiento del hermano de su gran amigo Juan José e invitan al sepelio de sus restos.
25|3|F|47961|25|3

CLEMAR HUGO DEPETRIS. - Q.E.P.D. - Falleció el 24-III-76. - Víctor José Páez y flia., Humberto González y flia., Pedro Chamorro y sra., Emir Sale y flia., Rodolfo Prieto y flia., y Joaquín Navas y flia., participan con hondo pesar el fallecimiento de su vecino y amigo e invitan a acompañar sus restos.
25|3|F|47961|25|3

CLEMAR HUGO DEPETRIS. - Q.E.P.D. - Falleció el 24-III-76. - Carlos Del Favero y flia., y Elías Bunader y flia., participan con profundo pesar su fallecimiento e invitan al sepelio de sus restos.
25|3|F|47961|25|3

...Mutual de Cementerio S. A. Maipú, participan con pesar, su fallecimiento e invitan al sepelio de sus restos.
25|3|F|47970|25|3

MARIA ELENA SANTONI STROLOGO. - Q.E.P.D. - Falleció el 24-III-1976. - Sus hermanos: Rosa S. de Flor e Higinio Flor; sus sobrinos: Elba F. de Falco, Alicia F. de Marchena; sus sobrinos políticos: Mario Falco y Alberto Marchena, participan con pesar su fallecimiento e invitan al sepelio de sus restos.
25|3|F|47967|25|3

PARTICIPACIONES

ADELINO LUCARELLI - Q. E. P. D. - Falleció el 23-III-1976 C.A.S.R. y B.P. - Su desconsolada esposa Emma Morressi; hija Mirta; hijo político Carlos Márquez; hermanos Emilio, Eufemia, José; hermanos políticos: Italia, Alberto, Humberto Zingaretti, Serafina Manzano, Teresa Flamarini, José Mastrosemon; nietos Alejandro y Rubén, primos, sobrinos y demás deudos participan su fallecimiento y que sus restos fueron inhumados ayer en el cementerio de Luján Casa de duelo: San Martín 6597, Carrodilla, Servicio Casa Flores.
25|3|C|736|25|3

ADELINO LUCARELLI - Q. E.P.D. - Falleció el 24-III-76. - Sus hermanos: José Ceccaci, Eufemia C. de Manzano; sus hermanos políticos: Alicia F. Vda. de Lucarelli, Teresa F. de Ceccaci, Serafín Manzano; sus sobrinos: Antonio, Bruno, Juana, Mercedes, Juan, Ricardo, Osvaldo Lucarelli; Julio, José Ceccaci; Miguel, Mario Manzano, participan con profundo dolor su fallecimiento y que sus restos fueron inhumados en el cementerio de Luján.
25|3|C|656|25|3

ADELINO LUCARELLI - Q. E. P. D. - Falleció el 23-III-1976. - C. A. S. R. y B. P. - Sus vecinos: Rufino González, Ernesto Moyano, Mario Ruarte, Pedro Amaya, Rafael De Cicco, Guillermo Navarro, Antonio Aguilar, Juan Atencio, Luis Fournier, Juan Colucci, Pedro Colucci, Juan Ibarra, Victoria Carparelli, Guillermo Gomez, Jacinto Gómez, Luis Alvarez, Raúl Salomón, Anunciada Poppi, Oscar Carbajo, Alfonso Palassi, Daniel Reynaud y familias participan con pesar su fallecimiento.
25|3|F|51918|25|3

ADELINO LUCARELLI - Q. E. P. D. - Falleció el 23-III-76 Sus vecinos: Francisco Luján, Fernando Campagnani, Aldo Campagnani, José Monzur, Tito Terrera, Amelia Palma, Francisco Lira, Marcelino Domesi, Sebastián Zanella, Gastón Ditter, Wenceslao Hnos., Francisco De Mola, Pablo Coronel, Secundino Pardo, Jacinto Moyano, Pacífico Zamarian, Salvador Furiasse, Alberto Furiasse, Juan Virginio, Eligio Marquez, Duilio Catalani, Americo Catalani, Oreste Ripari y familias participan con pesar su fallecimiento.
25|3|F|519717|25|3

ANTONIA MOYA. - Q. E. P. D. Falleció el 23-III-1976. - Pio Perez, Raúl López y flias., participan el fallecimiento de la hermana de su amigo Apolo y que sus restos fueron inhumados.
25|3|C|730|25|3

ANTONIA MOYA - Q.E.P.D. - Falleció el 23-III-1976 - El director del Colegio Nuestra Señora del Rosario de Pompeya y A.P.A.C. participan el fallecimiento de la hermana de uno de sus miembros Jose N. Moya y que sus restos fueron inhumados en el día de ayer.
25|3|F|47958|25|3

ALBERTO ALLASINO. - Q.E.P.D. - Falleció el 23-III-76. - El regente de estudios profesor

Reconocieron al nuevo gobierno varios países

En una declaración se define la política internacional

BUENOS AIRES, 24 (NA). — En un comunicado emitido hoy por la Junta de Comandantes se informa que: "En el día de la fecha el gobierno de la Junta Militar ha sido reconocido por los siguientes países: España, Perú, Soberana Orden Militar de Malta, Ecuador, Brasil y Chile, quienes manifestaron sus deseos de continuar las más cordiales relaciones diplomáticas entre sus respectivos gobiernos y el propio".

Vinculado con este tema, la Junta Militar difundió su comunicado número 32, titulado "Posición internacional de la República Argentina", que dice textualmente:

"La República Argentina, con una herencia histórica y una potencialidad humana y material que la hacen merecedora de una posición trascendente ante la comunidad mundial, buscará restituir, afirmar y proyectar la auténtica expresión de la imagen del Estado y su nacionalidad".

"Para el logro de estos fines el gobierno asumirá irrenunciable responsabilidad de obtener los objetivos permanentes de la Nación, esenciales para la consolidación internacional de la República.

Principios esenciales

"Los propósitos y reyes previstas no alteran las características de la tradicional política exterior argentina, cuyos rasgos salientes responden a los siguientes principios de las relaciones internacionales:

"1. - Aceptación de las normas del derecho internacional, como instrumenti idóneo e insustituibles para el mantenimiento de las relaciones recíprocas entre los Estados, reafirmando el principio fundamental de no intervenir, directa o indirectamente, en los asuntos internos de otros Estados.

"2. - Cumplimiento estricto de las obligaciones y compromisos que emanan de los tratados, acuerdos y actos contractuales del derecho y de las organizaciones jurídicas internacionales, promoviendo el consenso para que las controversias entre dos o más estados sean resueltas en forma pacífica.

"3. - Mantenimiento de las relaciones con todos los países del mundo, en tanto y en cuanto los mismos respeten los principios rectores del derecho internacional y no actúen en perjuicio de la seguridad y el bienestar del Estado, y en consecuenca, comprometan el soberano poder de decisión del mismo.

"4. - Fortalecimiento de la cooperación y la solidaridad con otros Estados, en particular con aquellos con los cuales existen vinculaciones históricas y culturales y valores y objetivos comunes.

"5. - Afirmación del respeto por la dignidad de la persona humana y los principios de la moral internacional, sin distinción de nacionalidad, raza y credo, contribuyendo a resguardar la justicia en el mundo y asegurando la protección de la vida, bienes e intereses de los extranjeros radicados en el territorio nacional.

Así, partiendo de estos principios enunciados, y reafirmando las bases que rigen nuestra conducta con otros Estados, el gobierno argentino participará activamente en el ámbito de sus relaciones internacionales, posibilitando las condiciones para el desarrollo armónico y solidario de los pueblos y la realización de la persona humana en su dignidad y libertad".

Virtual reconocimiento de Chile

SANTIAGO (Chile), 24 (U. P.I.). — El gobierno chileno otorgó prácticamente su reconocimiento al nuevo gobierno militar argentino, según informaron hoy fuentes diplomáticas.

El embajador de la Argentina, Carlos A. Amaya, visitó esta tarde al ministro de Relaciones Exteriores, vicealmirante Patricio Carvajal, a quien informó oficialmente del cambio de gobierno en su país.

Amaya informó además que el embajador de Chile en Buenos Aires(René Rojas Galdames, efectuó por su parte una visita al comandante general del Ejército argentino, teniente general Jorge Rafael Videla.

Amaya no dio más detalles de su entrevista de 20 minutos con Carvajal, pero manifestó que las autoridades chilenas habian dado muestras de "solidaridad" hacia la Junta Militar argentina.

Las relaciones con Estados Unidos

WASHINGTON, 24 (Télam-AFP). — Estados Unidos mantiene sus relaciones diplomáticas normales con la Argentina "sin plantearse el problema del reconocimiento" declaró hoy el portavoz del Departamento de Estado.

El vocero indicó que tanto la embajada norteamericana en Buenos Aires como la de Argentina en Wáshington funcionan como de costumbre, sin hacer comentario alguno sobre la toma del poder.

Un tácito reconocimiento

WASHINGTON, 24 (Télam-EFE) — Las relaciones diplomáticas entre la Argentina y Estados Unidos no sufrirán modificación alguna, confirmó hoy el Departamento de Estado, indicando así el reconocimiento de facto del gobierno de la Junta Militar de Comandantes Generales que asumió el poder esta madrugada.

Posición del gobierno de Bolivia

LA PAZ, 24 (Télam - Latin) Bolivia continuará manteniendo sus relaciones diplomáticas normales con la Argentina, informaron hoy a Latin fuentes de la cancillería.

El propio presidente Hugo Bánzer señaló este mediodía que "las relaciones continuarán en su nivel más cordial", pese a que explicó que aún "es prematuro" referirse a la situación política de ese país.

La fuente ministerial manifestó a Latin que no era preciso "un reconocimiento" del nuevo gobierno militar argentino, sino "una continuación de relaciones" en cumplimiento de la "doctrina Estrada".

Los acontecimientos de la Argentina despertaron aquí singular expectativa, tanto en niveles oficiales como públicos.

Declaración de Costa Rica

SAN JOSE DE COSTA RICA, 24 (Télam-DPA). — El canciller Gonzalo Facio Segreda anunció oficialmente que Costa Rica mantendrá relaciones con la nueva Junta Militar argentina, porque considera que éstas no han sido rotas.

Reconocimiento de Brasil

BRASILIA, 24 (UPI). — Fuentes diplomáticas del Ministerio de Relaciones Exteriores, Itamarati, dijeron esta tarde que el reconocimiento del nuevo gobierno argentino será automático, desde el momento en que la embajada brasileña en Buenos Aires reciba un comunicado oficial de la Junta Militar.

Del gobierno de Guatemala

GUATEMALA, 24 (Télam-AFP). — Las relaciones diplomáticas y comerciales entre Guatemala y la Argentina permanecerán sin ninguna modificación, informó hoy aquí un vocero de la Cancillería.

A pesar de que no se hizo ningún comentario oficial sobre el derrocamiento de la presidente de la Argentina, María Estela de Perón, fuentes de la Cancillería recordaron que Guatemala mantiene cordiales relaciones con ese Estado.

"Guatemala, puntualizaron las fuentes, no hace reconocimiento expreso de un gobierno "por considerar que ello constituiría una intervención en los asuntos internos de un país".

Comunicado de la embajada en Cuba

LA HABANA, 24 (Télam - AFP).— La Junta Militar argentina comunicó al gobierno de Cuba su propósito de respetar "las normas jurídicas que rigen las relaciones entre los Estados soberanos y el principio de no intervención en los asuntos internos".

El embajador argentino aquí, Fernando Insausti, hizo la comunicación formalmente en una entrevista con el ministro de Relaciones Exteriores de Cuba, Raúl Roa.

La comunicación hecha por la embajada argentina aquí reitera que "la Junta Militar respetará en todo su alcance y contenido las obligaciones internacionales contraídas por la República Argentina".

Insiste en que la acción del nuevo gobierno argentino "se caracterizará por la vigencia plena de la ley manifiesta en un marco de orden y respeto de la dignidad humana".

Del gobierno de El Salvador

MEXICO, 24 (Télam-AFP) — El canciller salvadoreño Mauricio Borgonovo, declaró hoy aquí que las relaciones entre su país y la Argentina, luego de la asunción de los militares al poder, no han sufrido cambio alguno.

Entrevistado a su llegada a México para participar en una reunión de paz con su colega hondureño, Roberto Berdomo, Borgonovo afirmó categóricamente: "El Salvador se adapta a las circunstancias".

Explicó que "los cambios de gobierno de cualquier país son asuntos de índole interna y que El Salvador mantiene la tesis de reconocer a los gobiernos que tienen en el momento el poder".

Anuncio del Perú

LIMA, 24 (Télam-AFP). — El Perú ha decidido continuar sus relaciones diplomáticas con la Argentina se anunció oficialmente hoy aquí.

Un comunicado del Ministerio de Relaciones Exteriores informo esta noche que "por intercambio de notas verbales efectuado en la fecha, entré la cancillería peruana y la embajada de la República Argentina, el gobierno revolucionario de las Fuerzas Armadas del Perú ha expresado la decision de continuar sus relaciones diplomáticas con el gobierno de la República Argentina".

Reconocimiento en el Uruguay

MONTEVIDEO, 24 (Télam-Latin). — El gobierno del presidente Juan María Bordaberry reconoció tácitamente a las nuevas autoridades argentinas que asumieron hoy el poder en ese país, dijeron fuentes diplomáticas.

La embajada argentina de Montevideo comunicó al canciller uruguayo, Juan Carlos Blanco, la situación imperante en el vecino país, recibiendo el acuse de recibo de la nota oficial en las primeras horas de la tarde, añadieron las fuentes.

Al igual que los que sucedieron durante toda la jornada, los comunicados aludidos los suscribieron los tres integrantes de la Junta de Comandantes generales.

Milicianos izquierdistas llevan a un compañero muerto en la zona céntrica de batalla de Beirut, mientras la lucha continúa en su duodécimo día consecutivo. (Radiofoto de UPI).

Hubo ayer 200 muertos en la guerra del Líbano

Cruenta lucha por el dominio de posiciones estratégicas

BEIRUT, 24. (UPI). — Milicianos izquierdistas y derechistas, así como unidades del ejército, combatieron hoy por el dominio de posiciones estratégicas en el monte Líbano.

Algunos periódicos locales dijeron que el presidente Suleiman Franjieh, está tratando de obtener ayuda militar de otros países contra las fuerzas izquierdistas que asedian al palacio de gobierno. Los diarios, entre ellos, uno partidario de Franjieh, informaron que el presidente dijo al gobierno de Siria que trataría de obtener la intervención militar de algún otro país si los negociadores sirios no logran encontrar una pronta solución al conflicto.

Los combates de las últimas horas, en que se han empleado artillería y ametralladoras, han costado la vida a más de 200 personas y dejado heridas muchas más. Al tiempo que esa seria el mayor número de bajas en un solo día desde que la guerra civil comenzó en el Líbano, hace 11 meses.

Las gestiones de los mediadores sirios para alcanzar una nueva tregua fracasaron cuando el líder izquierdista, Kamal Jumblatt, se negó a reunirse con ellos, por estar "muy ocupado" dirigiendo la lucha en el sector del monte Líbano.

El grupo de guerrilleros de Saiqa, dirigido por sirios, acusó a Jumblat de sabotear toda solución siria y advirtió que está dispuesto a marchar contra las tropas de Jumblat en Aley.

Jumblat pasó el día al frente de sus tropas en el baluarte de Aley, de donde es oriundo, situado 12 kilómetros al sudeste de Beirut y seis kilómetros al sudeste de Baabda, donde Franjieh se sostenía contra el lento avance de las fuerzas izquierdistas hacia su palacio. Una fuerza combinada de jumblatistas y desertores del ejército al mando del teniente Ahmed Ktatib tenía bajo sitio a dos baluartes de fuerzas leales en Baabda Beit y Brummanna.

En Beirut, una densa columna de humo negro se cernía sobre el sector de los muelles del fuerte.

Pero era en el destrozado sector de los grandes hoteles internacionales donde la lucha seguía librándose con mayor intensidad.

La abandonada embajada del Vaticano, situada frente al hotel Holiday Inn, fue nuevamente atacada, al parecer tratando de desalojar a milicianos derechistas que se hubiesen refugiado allí.

Las fuerzas rebeldes atacaron con baterías antiaéreas a un helicóptero no identificado que volaba por esas inmediaciones, obligando a un avión de línea de Oriente Medio a desviarse hacia el mar, para no ser alcanzado por el fuego.

Autoridades provinciales

(Viene de la Pág. 1ª)

gares de trabajo habituales".

El asueto impuesto regirá también mañana en toda la provincia.

Convocatoria

Nuevos comunicados fueron conocidos en el transcurso de la jornada, anunciando la designación de autoridades provinciales y municipales, a la vez que se convocaba a "todas las personas responsables de la custodia y guarda de bienes pertenecientes al patrimonio nacional, provincial o comunal".

Asimismo, el comunicado numero 6 notificó la prohibición de "actividades políticas dentro de todo el ámbito nacional" mientras "las autoridades de los partidos políticos reconocidos continuaran desempeñándose como tales sólo al efecto de la custodia de sus bienes patrimoniales".

El comunicado Nº 7 advirtió que "a partir del día de la fecha por decreto de la intervención militar en la provincia, el cese en sus funciones de los integrantes del Poder Legislativo provincial, los concejos deliberantes de todas las comunas y de los miembros del Tribunal Superior de Justicia de la provincia; asimismo, por otro decreto de la intervención militar, se ha dispuesto el pase a comisión de todos los magistrados y funcionarios del Poder Judicial de la provincia".

El comunicado Nº 8 expresa que "la intervención en la provincia llama a la reflexión a toda la ciudadanía a efectos de que no se vea comprometida en actos o actitudes cuyas connotaciones negativas para la población y preservación de sus bienes pueden traer consecuencias irreparables.

"Las fuerzas legales —añade— adoptarán las medidas conducentes para emplearlas en mantenimiento del orden y la tranquilidad públicas, invitándose a la población a acatar las órdenes que se impartan a fin de colaborar con esas fuerzas.

"Las tristes experiencias recogidas en otras circunstancias similares hace que no se permita en la fecha ningún tipo de manifestaciones, marchas, concentraciones, reuniones en fábricas, ocupaciones de éstas ni ningún tipo de perturbaciones al desarrollo normal de actividades en la provincia.

"Las fuerzas legales poseen órdenes estrictas para hacer cumplir todas las medidas de seguridad y para accionar con la energía que las circunstancias aconsejen a fin de reprimir el menor intento de transgresión al orden y tranquilidad públicos".

Advertencia

El comunicado número 9 del gobierno militar en la provincia, puntualiza que peatones y conductores de vehículos deben portar sus documentos personales ya que "en todos los casos, las personas que no se identifiquen debidamente serán detenidas en averiguación de antecedentes".

El numero 10 está destinado al personal de hospitales de esta capital, Obras Sanitarias de la Nación y Empresa Provincial de Energía de Cordoba (EPEC), al que se insta, sin excepción a presentarse en sus respectivos lugares de trabajo.

Los comunicados 11 y 12 advierten que el feriado dispuesto no afectará el cobro de jubilaciones y pensiones cuyos beneficiarios serán atendidos en los lugares habituales y en los horarios previstos; a ese efecto, el personal bancario respectivo deberá concurrir a prestar tal servicio.

Asunción del mando en Santa Fe

SANTA FE, 24 (NA). — El interventor militar de esta provincia, coronel José María Gonzalez, que asumió el cargo a hora temprana de esta madrugada, informo personalmente al periodismo acerca del acto conque comenzaron oficialmente sus funciones, y en cuyo transcurso designó a sus colaboradores inmediatos.

El coronel González manifestó que se había apersonado a la gobernacion esta mañana a las cuatro, dirigiéndose al despacho del ex gobernador Carlos Sylvestre Begnis, quien estaba acompañado por su esposa, sus ministros y varios altos funcionarios.

En ese sitio, y tras el intercambio de saludos, se llevo a cabo la ceremonia de asuncion del mando, finalizada la cual formularon breves conceptos el gobernador removido y el interventor militar.

Frase de Begnis

Una información oficial da también cuenta de la ceremonia, reproduciendo una frase de Sylvestre Begnis en la que afirmaba "lamentar profundamente, como la mayoria de los argentinos, que el gobierno haya provocado esta situación que justifica la actitud de las Fuerzas Armadas".

En lo que respecta al gabinete que acompañará la gestión del interventor Gonzalez, su composición es la siguiente:

Ministro de Gobierno, coronel Reinaldo Tabernero; de Hacienda y Economía, teniente coronel Carlos Victorio El Nayar; de Educación y Cultura, vicecomodoro José María Ignez Piquet; Bienestar Social, coronel Guisaldo Juan Paradisi; Obras Públicas, teniente coronel Manuel Ramón Dorrego; Agricultura y Ganadería coronel José María Frutos.

Además, la Secretaría General de la Gobernación será desempeñada por el capitán Mario Calderón; como fiscal del Estado, lo hará el mayor auditor Carlos Carranza Zavalía; las funciones de secretario privado del interventor fueron encomendadas al sargento primero Rubén Bordegaray; la secretaría de Prensa, Difusión y Ceremonial, al suboficial mayor (RE) Felipe Rodriguez, y el coronel César Madelon actuará como asesor de la gobernacion.

También durante la jornada de hoy asumieron el intedente municipal de esta capital, teniente coronel Roberto Pedro Arrieta, y el jefe de policía de la provincia, teniente coronel Carlos Rodriguez Carranza.

Mientras tanto, en Rosario, el comando del Segundo Cuerpo de Ejército difundió, en horas del mediodía, tres comunicados. El primero daba cuenta de que era "totalmente normal la actividad comercial e industrial en Rosario y en las principales ciudades y centros poblados de las provincias de Santa Fe, Entre Ríos, Corrientes, Misiones, el Chaco y Formosa".

El comunicado número 2 informaba que "durante el dia de la fecha se han realizado procedimientos en los que se detuvo a varias personas vinculadas con las actividades terroristas", y añadía que se efectuaba el patrullaje de todas las ciudades importantes "a fin de asegurar el normal desarrollo de la vida ciudadana, con los comercios y los transportes funcionando normalmente".

En el tercer comunicado del II Cuerpo de Ejército se anuncia la designación de interventores en seis provincias de su jurisdicción, señalando que "la mayoria de los gobernadores y demás integrantes de sus gobiernos permanecen en sus domicilios con custodia".

En otras provincias

Los seis interventores son el coronel Jose M. González, provincia de Santa Fe; coronel Juan Trimarco, Entre Ríos; coronel Cirye Feu, Corrientes; coronel Oscar J. Zucconi, el Chaco; coronel Juan Antonio Beltrametti, Misiones, y coronel Reinaldo M. Alturria, para la provincia de Formosa.

El mismo comunicado añade que, como interventor de la municipalidad rosarina, ha sido nombrado el coronel Hugo Laciar, y que en la jefatura de policía de la misma ciudad se desempeñará el coronel Antonio Montes Silva.

Sencillo acto en Formosa

FORMOSA, 24 (NA). — En una sencilla ceremonia se hizo cargo de sus funciones de interventor militar del gobierno de Formosa el jefe del área 234, coronel Reynaldo Martín Alturria.

Asistió al acto el ex interventor federal en la provincia, Horacio Gorleri.

Respondiendo a una indicación del coronel Alturria, el personal de los distintos organismos y dependencias gubernamentales cumplió su tarea en la forma habitual, en tanto los comercios abrieron sus puertas en forma normal.

Austero acto en Salta

SALTA, 24 (NA). — En un austero acto efectuado esta mañana asumió sus funciones de interventor militar en el gobierno provincial el coronel Carlos Alberto Mulhall, titular del centro operacional. El jefe castrense había comunicado previamente la caducidad de la intervencion federal que venia desempeñando René Saúl Orsi.

Ceremonia en Chaco

RESISTENCIA, 24 (NA). — Designado por la Junta Militar asumió el cargo de interventor, en una breve ceremonia efectuada esta mañana, el coronel Oscar José Zucconi, comandante de la guarnición local.

Poco después se informó, mediante un comunicado, que se disponía el asueto administrativo, comercial y bancario, sin fijar vencimiento del mismo.

Quedan exceptuados del asueto las personas que desempeñen tareas profesionales, auxiliares o administrativas en hospitales, sanatorios y otros centros sanitarios.

Designaciones en Entre Ríos

PARANA, 24 (NA). — El coronel Juan Carlos Ricardo Trimarco asumió esta mañana la intervención militar de Entre Ríos, para el que fue designado por el nuevo gobierno nacional.

En la misma ceremonia el coronel Trimarco designo a los miembros de su gabinete, que juraron en el acto, y son, en las carteras de Gobierno, Justicia y Educación, el coronel Jorge Franco, en Obras y Servicios Públicos, el comodoro Raúl Manuel Caballero, y, en Economía, el teniente coronel Manuel García.

En Comodoro Rivadavia

COMODORO RIVADAVIA, 24 (NA). — Se hizo cargo de la gobernación de Santa Cruz, coronel Alberto Horacio Cai ni, designado interventor por Junta Militar.

En consecuencia, cesaron sus funciones los miembros Poder Ejecutivo y de los ot poderes, siendo declarados comisión, en cuanto al Po Judicial, los funcionarios rango de secretarios y otr agentes fiscales.

La intervención militar en Chubut

RAWSON, 24 (NA). — disposición de la Junta Mili se hizo cargo de sus funcio hoy, en remplazo del gobern dor del Chubut, que caducó ese puesto, el coronel Raf Benjamín de Piano.

La primera medida adopta por el interventor fue la de clarar en comisión los secre rios, defensores, agentes fisca y asesores de todos los fue del Poder Judicial.

Subordinan servicios públicos a las autoridades militares

Está asegurado el abastecimiento de alimentos y el orden

BUENOS AIRES, 24 (NA). — Una de las primeras preocupaciones reveladas por las autoridades militares a poco de hacerse cargo del control operacional del país, estuvo referida a asegurar la normal prestación de los servicios públicos esenciales, que fueron subordinados a la autoridad militar, y la continuidad en el expendio de alimentos.

También se estableció rápidamente que "cada funcionario y/o empleado de la administración pública nacional, provincial o municipal será responsable ante la autoridad militar de la conservación del patrimonio del Estado a su cargo, de las disponibilidades financieras que tuviere y de la documentación correspondiente, "al tiempo que se advertía que el incumplimiento de lo indicado haría pasibles a los infractores de las penalidades correspondientes.

La intención de asegurar la normalidad en la prestación de los servicios públicos se trasuntó en el comunicado número 3 de la Junta de Comandantes generales, emitido a las 3.30, que expresa textualmente: "a partir de este momento todo el personal afectado a servicios públicos esenciales queda directamente subordinado a la autoridad militar que ya ha asumido el control de los mismos. Se exhorta al personal involucrado al estricto cumplimiento y atención de los turnos y horarios habituales de trabajo, a fin de evitar inconvenientes que puedan resultar en perjuicio de la población, por la índole esencial de esos servicios.

"Las infracciones o deficiencias en su profesión quedan incursas en las disposiciones del Código de la Justicia Militar".

Asegurar el orden

Más tarde, el comunicado Nº 8 informaba que "las fuerzas que operan bajo el mando de la Junta de Comandantes generales controlan la totalidad del territorio nacional y mantienen asegurados el orden y la tranquilidad en todo el país".

"La prestación de los servicios públicos esenciales y el expendio de alimentos es absolutamente normal y está asegurada su continuidad".

Por último, el comunicado Nº 8, propalado por la red nacional de radio y televisión, advirtió que "cada funcionario y/o empleado de la administración pública nacional, provincial o municipal, será responsable ante la autoridad militar de la conservación del patrimonio del Estado a su cargo, de las disponibilidades financieras que tuviere y de la documentación correspondiente, así como de la correcta y eficiente tramitación de la documentación referente a su responsabilidad específica".

"El incumplimiento de lo indicado hará pasibles a los infractores de las penalidades establecidas al efecto".

Junta militar

(Viene de la Pág. 1ª)

bros de la Junta Militar resuelven:

"1) Declarar caducos los mandatos del Presidente de la Nación Argentina y de los gobernadores y vicegobernadores de las provincias.

"2) Declarar el cese en sus funciones de los interventores federales en las provincias al presente intervenidas, del gobernador del territorio nacional de Tierra del Fuego, Antártida e islas del Atlántico Sur, y del intendente municipal de la ciudad de Buenos Aires.

"3) Disolver el Congreso Nacional, las legislaturas provinciales, la sala de representantes de la ciudad de Buenos Aires y los concejos municipales de las provincias y organismos similares.

"4) Remover a los miembros de la Corte Suprema de Justicia de la Nación, al procurador general de la Nación y a los integrantes de los tribunales provinciales.

"5) Remover al procurador del Tesoro.

"6) Suspender la actividad política y de los partidos políticos a nivel nacional, provincial y municipal.

"7) Suspender las actividades gremiales de trabajadores, empresarios y de profesionales.

8) Notificar lo actuado a las representaciones diplomáticas acreditadas en nuestro país y a los representantes argentinos en el exterior a los efectos de asegurar la continuidad de las relaciones con los respectivos países.

9) Designar, una vez efectivizadas las medidas anteriormente señaladas, al ciudadano que ejercerá el cargo de presidente de la Nación.

10) Los interventores militares procederán, en sus respectivas jurisdicciones, por similitud a lo establecido en el ámbito nacional y a las instrucciones que emita por la Junta Militar.

11) Incorporar testimonio de ciones repartidas oportunamente la presente al protocolo de la Escribanía Mayor de Gobierno, y ordenar al escribano autorizante expedición de todos los otros testimonios que sean necesarios para su registro, conocimiento, posterior archivo en la Presidencia de la Nación, Comando General del Ejército, Comando General de la Armada y Comando General de la Fuerza Aérea Argentina.

"Leída que les fue se ratifican su contenido a la firma por ante mí de todo lo que doy fe."

El juramento

Finalizada la lectura del acta los comandantes generales del Ejército, la Armada y la Fuerza Aérea, procedieron a prestar juramento, en ese orden, como miembro de la Junta Militar.

En los tres casos los jefes militares utilizaron la siguiente fórmula: "Juro por Dios nuestro Señor y estos Santos Evangelios desempeñar con lealtad y patriotismo el cargo de miembro de la Junta Militar y observar y hacer observar fielmente los objetivos básicos y estatutos para el proceso de reorganización nacional y la Constitución de la República Argentina. Si así no lo hiciera, Dios y la Patria me lo demanden".

Acto seguido el presidente del Colegio de Escribanos de la ciudad de Buenos Aires, escribano Jorge María Allende, presento el acta de constitución de la Junta Militar para la firma de los comandantes generales, diligencia que estos cumplieron en el mismo orden que el utilizado para el juramento, tras lo cual el mismo suscribió el documento.

Finalizada la firma del acta para el proceso de reorganización nacional, se dio por finalizada la ceremonia.

La situación de Isabel Perón

BUENOS AIRES, 24 (NA). — Dos breves textos difundió la Junta de Comandantes Generales para informar sobre la situación de la señora María Estela Martínez de Perón, luego de su desplazamiento de la primera magistrada del país.

El primero de ellos expresaba: "a las 0.45 del día 24 de marzo, la señora María Estela Martínez de Perón partió de la Casa de Gobierno en helicóptero, aterrizando en el aeroparque de la ciudad de Buenos Aires, donde fueron detenidos sus acompañantes Julio González y Luisi".

"La señora de Perón se encuentra bajo custodia militar. Las Fuerzas Armadas garantizarán su seguridad".

El otro texto señalaba: "la señora María Estela Martínez de Perón se halla detenida bajo custodia militar, habiendo sido trasladada al interior del país. Además se han practicado detenciones de ex funcionarios gubernamentales y ex dirigentes sobre los que pesan cargos por delitos comunes".

Intervención

(Viene de la Pág. 1ª)

los diferendos debe lograrse en forma pacífica con la intervención de la autoridad pertinente".

Finalmente, "se recomienda a los trabajadores que desoigan toda incitación a la violencia o al incumplimiento de sus obligaciones, ya que tal actitud, en definitiva, conspira contra sus intereses y se previene a los empresarios para que se abstengan de disponer medidas arbitrarias contra su personal, que las autoridades competentes tiene el deber de impedir".

Recrudece en España la ola de violencia

Una bomba destruyó una villa en la región vasca. Secuestros

MADRID, 24 (UPI). — La explosión de una bomba destruyó en la madrugada de hoy una villa en la región vasca en un nuevo ataque derechista de represalia a la violencia separatista mientras surgen voces que temen que el deterioro de la situación política pueda conducir a un golpe militar.

La escalada de la actividad extremista se produjo cuando fuentes policiales identificaron dos miembros del movimiento separatista patria vasca y libertad (ETA)., de tendencia izquierdista, como responsables por el secuestro del industrial Angel Berazadi, de 56 años, de San Sebastián cuyo paradero se ignora desde hace seis días.

La policía dijo que los organizadores del secuestro eran José Luis Echegaray, de 28, y Eduardo María Moreno, de 25, ambos considerados como guerrilleros de la ETA.

En Madrid cerca de 200 periodistas convocaron una marcha en apoyo del editor liberal José Antonio Martínez Soler quien fue golpeado por rufianes derechistas y amenazado de muerte si no abandona hoy el país.

La policía emitió un comunicado diciendo que estaba dando protección a Martínez Soler y que no se había autorizado la manifestación.

La violencia de ambos extremos amenaza derribar los esfuerzos del primer gobierno del rey Juan Carlos para conducir un proceso de democratización lenta y limitada.

Algunos españoles, tales como el abogado Jorge Trias que escribe en el diario "La Vanguardia", temen que el deterioro en la situación política pueda conducir a que los militares tomen el poder.

La villa destruida hoy por la bomba está ubicada en el pueblo vasco de Guernica y pertenece a un industrial panadero conocido por sus sentimientos nacionalistas vascos. Estaba desocupada y no hubo reporte de víctimas pero los daños se estimaron en 5 millones de pesetas (76.000 dólares). En las paredes se pintaron frases como "muerte a la ETA".

¡GRACIAS!
Difunta Correa
POR LA GRACIA CONCEDIDA
Leopoldo, Miguel, Herminia, Isidoro y Tomás
25|3|C|717|25|3

¡GRACIAS!
Espíritu Santo
POR LOS FAVORES RECIBIDOS
B. G. de G.
25|3|F|55946|25|3

FOTOS CARNET
FOTO ALADINO
EN SU NUEVO LOCAL
San Juan 1392 - Tel. 218285
1|12|F|Pte.

En Córdoba dan medidas de reordenamiento

CORDOBA, 24 (Télam). La intervención militar en provincia informó hoy a tra de un comuniacdo dirigido la población, sobre la adopc de distintas medidas destina al ordenamiento gubernam tal.

Dispone la realización de inmediato inventario y con de bienes de la administrac que debera terminarse den de los proximos cinco días"

Agrega que tambien se ordenado que "todo el pers militar donará los haberes rresponcientes al cargo pú co que desempeña para lo ya se han dado las instruc nes correspondientes"

Por otra parte, se dispone el personal militar que no ya efectuado manifestación bienes o no esté, actuali proceda de inmediato a e tuarla y elevarla al Coma del Tercer Cuerpo de Ejer y Guarnicion Aérea Córd

Con respecto a los vehíc de la administración provin se ordena que "se utilicen lo estrictamente indispensa elevandose dentro de los co días una planilla, con nando la cantidad y estado parque automotor de la p vincia".

Ministros

(Viene de la Pág. 1ª)

Territorio Nacional de Tie del Fuego, Antártida e is del Atlántico sur; contr mirante Norberto Buonens na.

Como delegado de la Jun Militar en la intendencia m nicipal de la ciudad de Buen Aires, fue designado el ger ral de brigada Eduardo Alb to Crespi.

Finalmente, para desemp ñar la delegación de la Jun Militar en la Presidencia de Nación, en las áreas que cada caso se especifica, se signó a quienes se menciona continuación:

Secretaría de Prensa y Dif sión: capitán de navío L Jorge Arigotti.

Secretaría técnica: comodo José Miret.

El comunicado número finaliza señalando que la Ju ta Militar ha dispuesto el se en sus cargos del procu dor del Tesoro de la Naci doctor Edgard Sa, y subpro rador del Tesoro de la Naci doctor Raymundo J. Salvat

Firman el comunicado comandantes generales de tres Fuerzas Armadas.

Las emisoras reanudan su programación

BUENOS AIRES, 24. — Poco antes de las 23 de hoy, los cuatro canales de televisión de esta capital (7, 9, 11 y 13) reanudaron, con algunas limitaciones debidas a problemas de programación, sus transmisiones normales, dejando de integrar la Cadena Nacional de Radio y Televisión. Lo mismo ocurría con el Canal 2 de la ciudad de La Plata.

Similar medida se adoptó, pasadas las 23.15 con las tres emisoras privadas que funcionan en la ciudad de Buenos Aires: radios Continental, Del Plata y Rivadavia, las que comenzaron a funcionar en forma independiente y con programaciones de emergencia.

Las emisoras dependientes del Estado seguían transmitiendo en cadena con LRA Radio Nacional, como lo venían haciendo todas las radios y canales de televisión desde la madrugada de hoy.

ARCO S.A.
OFERTAS FIN DE SEMANA
MERMELADA DE DURAZNO LATA DE 5 Kgs. cada una ..... $ 420,00
ZAPALLO EN ALMIBAR LATA DE 5 Kgs. cada una ..... $ 398,00
ANCHOAS EN SAL LATA DE 1.500 Grs. cada una ..... $ 140,00
QUESO DE RALLAR SARDO o REGGIANO, el kilo ..... $ 120,00
VINAGRE DE VINO BOTELLA DE 1 LITRO, sin envase ..... $ 35,00
Ofertas Sorpresas en:
CUARTIROLO, MANTECA Y HOLAN
HORARIO: 8,30 a 12,30 y 16,30
SABADO 8,30 a 12,3
R. E. de SAN MARTIN 1957 TELE

Notas sociales

Casamientos

El 10 de abril a las 12, en la capilla del colegio María Auxiliadora, se realizará el casamiento de la señorita María Angélica Giudice Abal y el señor José Luis Nadal Gadea.

Serán padrinos el señor Humberto Giudice, la señorita Ana María Giudice Abal, el señor Mateo Nadal y su señora Carmen Elvira Gadea.

—El sábado, en la iglesia San Vicente Ferrer, será bendecido el enlace de la señorita Norma Yolanda Reitano y el señor Juan Carlos Aranda.

—En la iglesia La Purísima, de los Padres Josefinos, será bendecido, el sábado a las 21.30, el casamiento de la señorita Silvia Inés José y el señor José Francisco Lorenzo.

—El sábado, a las 22.15, en la iglesia La Sagrada Familia, de Villa Nueva, se realizará el casamiento de la señorita Carmen Ana Barone y el señor Manuel Jorge Salazar.

—Será consagrado el sábado a las 21.30, en la iglesia San Vicente Ferrer, el casamiento de la señorita Gloria Judith Parra y el señor Roberto Daniel Ejarque.

Misas impetratorias

El 1º de abril a las 19, en la capilla del Instituto Nuestra Señora del Rosario de Pompeya, se oficiará una misa para rogar por la felicidad de la señorita Martha Segura Maidana y del ingeniero Raúl Llano, mandada a decir por las señoras María Teresa Peña y Lillo de Segura Walrond, Carmen Arias B. de Segura Walrond y señorita Angélica Segura Walrond.

—Hoy a las 19, en la parroquia del Corazón de María, se oficiará una misa para rogar por la felicidad de la señorita Graciela Villanueva Nuin y del señor Emilio Juan Gispert, con motivo de su próximo enlace. Es mandada rezar por la señora Carmen Ch. de Pometti.

Viajeros

De Villa Dolores, Córdoba, la señora Eumenia Correa de López y sus hijas Ilda Aida e Isabel Teresa.

Enfermos

Es satisfactorio el estado de la señora Beatriz Armanda de Villarroja y el de su hijo Federico Hernán.

Misas y funerales

Se oficiarán misas:

Hoy a las 20, en la parroquia de la Asunción de la Virgen, de Dorrego, por las almas del señor Guillermo Calle y de la señora María Florinda Quiroga de Agüero.

—En la iglesia de La Merced, hoy a las 20.30, por el alma de la señorita Antolina Torres.

—Hoy a las 20, en la parroquia del Corazón de María, por el alma de la señora Clemencia Rody de Chaluleu.

—Hoy a las 19.30, en la iglesia de María Auxiliadora, por las almas de Roberto Moyano, Amilcar Moyano, Lía Eugenia Moyano y María Angela Moyano de Alvarez.

—Hoy a las 11, en la iglesia de Don Bosco, por el alma de Silvo Amábile Carlos Mordasini.

—El domingo, a las 20, en la parroquia San Mauricio y Santa Teresita, de San José, Guaymallén, por el alma del señor Carlos Patiño Correa.

PARTICIPACIONES SOCIALES

CASAMIENTO

ISOLINA NOEMI ARISTIMUÑO y Doctor VICTOR C. REINA, participan por este único medio a familiares y amigos su enlace e invitan a acompañarlos en la ceremonia religiosa que se efectuará en la parroquia de Nuestra Señora del Líbano de la Ciudad de General San Martín, (25 de Mayo 553) hoy jueves a las 11 horas.

Dean Martin y Alain Delon en una comedia satírica

Norman-Vigo dará a conocer pronto en una sala de Mendoza, "Texas a través del río", película interpretada por Dean Martin, Alain Delon, Rosemary Forsyth, Tina Marquant, Joey Bishpo y Peter Graves, entre otras artistas.

Programa del teatro Colón para la presente temporada

BUENOS AIRES, marzo. — (Esp.). — La Secretaría de Cultura de la Municipalidad de Buenos Aires informó sobre las próximas actuaciones artísticas del teatro Colón. Se refirió al carácter de la temporada planeada de acuerdo con la importancia que se ha dado a la intervención de los artistas argentinos, tanto los intérpretes locales como los radicados en el extranjero, así como el alto porcentaje de obras pertenecientes a nuestros compositores que se incluirán en la misma.

En la reunión de prensa el director general del Colón, maestro Pedro Ignacio Calderón, refirmó esas directivas generales. Agregó que en conjunto se brindará una temporada acorde con la marcha habitual del teatro y su trayectoria artística. Indicó que no habrá estrenos, por lo menos, en materia operística, y los repartos comprenderán varios cuadros de cantantes, dando así oportunidad de actuación a numerosos intérpretes locales.

Funciones de ópera. — La temporada se iniciará el 6 de abril con "L'elisir d'amore", de Donizetti, alternando en su conducción Juan Emilio Martini y César Casale. Seguirán, sucesivamente, "Carmen", de Bizet; "Un ballo in maschera" de Verdi; "Manón Lescaut" de Puccini; "Hansel y Gretel" de Humperdinck; "La novia del hereje" de Pascual de Rogatis; "Albert Herring" de Benjamin Britten y "Las bodas de Fígaro" de Mozart.

En el escenario del teatro Enrique Santos Discépolo subirá a escena la opereta "El conde de Luxemburgo", que será dirigida por Juan E. Martini y Gianni Rinaldi y se representará en 28 oportunidades.

Ballet y conciertos. — La temporada coreográfica estará a cargo de Esmeralda Agoglia, interviniendo Antonio Truyol y Alejandro Plissetsky como coreógrafos y Maia Plissetskaia como bailarina invitada. Las obras a ofrecer son "Silfides", de Chopin; "El combate" de Banfield; "El niño brujo" de Salzedo; "Giselle" de Adam-Coralli; "Suite de danzas" de Tchaikowsky; "Halewin" de D'Astoli; "Interplay" de Gould y "Apollon Musagéte" de Stravinsky, entre otras obras.

En lo que hace a los conciertos sinfónicos existirá el tradicional ciclo de conciertos de abono, que constará de tres series y se iniciarán el 22 de abril. Alternarán en el podio los maestros Calderón, Guillermo Scarabino, Juan Carlos Zorzi, Washington Castro, Leopold Hager, Isaac Karabtechevsky, Blech, Mario Benzecry y D'Astoli. Como solistas y entre otros, intervendrán los pianistas Manuel Rego, Antonio De Raco, Judith Jaimes, Jean Paul Sevilla, Isabel von Bassenheim, Haydée Helguera, Alberto Portugueis, Manuel Angel Estrella y Olga Galperín; los violinistas Nicolás Chumachenco, Brunilda Gianneo, Carlos Gaivironsky, Daniel Zysman y Marina Vuckevic; el bandoneonista Alejandro Barletta; el violoncelista José Puglisi; los violistas Tomás Tichauer y Marcela Magin y el dúo de guitarras Pomponio-Zárate.

En el salón dorado se realizarán varios ciclos dedicados a la "Historia de la canción de cámara argentina", "Centenario del teatro de los Festivales de Bayreuth, "Opera comentada", "Canción de cámara" tres sesiones dedicadas a la música de cámara de Falla en el centenario de su natalicio; ciclos del Conservatorio Nacional de Música Carlos López Buchardo, y "Encuentros internacionales de música contemporánea" y diversos homenajes a compositores e intérpretes.

Educación artística

Taller de arte. — A cargo del pintor Hernán Abal y del poeta Jorge García de Luca, el primero de abril darán comienzo las clases de dibujo y pintura y taller literario, con publicaciones, en Emilio Civit 744, ciudad. Los interesados en mayores datos o en formalizar la inscripción deben llamar al teléfono 231103, todos los días, a partir de las 16.

Escuela de danzas y ballet Molina Estrella. — En Infanta Mercedes de San Martín 56, primer piso, y con horario de 18 a 21, se dictan clases de ballet clásico y moderno, danzas españolas y folklóricas, declamación y arte escénico, expresión corporal, gimnasia yoga y otras materias. Las clases son dictadas por las profesoras Lilina Molina Estrella, Ruth Finmemore de Orquín, Lita Tancredi y Nair Fernández de Cosarinsky.

Escuela de arte escénico "Juan J. Molinelli". — Sigue abierta en Biritos 501, Godoy Cruz, la inscripción de niños y adultos de ambos sexos para las clases de declamación, gimnasia respiratoria, impostación de voz, trastornos en el habla y otras materias. Los interesados deben dirigirse a ese domicilio en horario de lunes a sábado, de 10 a 13 y de 16 a 21.

Exhiben documental sobre la vida en la Antártida

La Dirección de Acción Cultural de la Provincia ofrecerá hoy, a partir de las 21.30, en la sala del teatro Independencia, una función de cine documental. El Instituto Italiano de Cultura presentará el film "El continente de hielo", producido por el organismo italiano LUCF con la colaboración de la Armada Argentina, sobre la vida en los territorios de la Antártida.

La entrada será libre.

"El pasajero", film del director italiano Antonioni

"El pasajero" es una película donde —se nos informa— se encuentran las más diversas pasiones. En su huída de sí mismo y paradójica búsqueda del yo perdido, el protagonista experimenta consciente o inconciente, toda la gama de los sentimientos humanos. Se trata de encontrar una identidad, la cual es sabiamente enmarcada por Antonioni en paisajes y atmósferas idóneas, que acercan al espectador al conflicto que contempla en la pantalla. Este es el cine de Antonioni, el que hace sentir en carne propia las sensaciones y los estados de ánimo de los protagonistas. Todo lo que forma parte de la película "El pasajero" del sello Metro Goldwyn-Mayer y producida por Carlo Ponti, es auténticamente original.

"Cinema International Corporation" en su gacetilla de este film, que se verá pronto en Mendoza, agrega que 'El pasajero" cuenta con la colaboración artística de Jack Nicholson y María Scheiner, y fue filmada en varias ciudades de España, en el desierto de Algeria y en Londres.

San Luis

Se hizo cargo del gobierno el brigadier Aldo Mario Barbuy

SAN LUIS. — La población de esta provincia recibió con tranquilidad la noticia del proceso nacional y no se produjo en ningún momento alteración del orden.

En los primeros comunicados omitidos por la radio local, por el jefe del área de defensa 336 coronel Miguel Angel Fernández, hizo saber a la población que a las 3 de ayer cesaron en sus funciones el gobernador Elías Adre, los ministros, subsecretarios, intendente municipal y el director de asuntos municipales.

En otro boletín se informaba que por disposición de los comandantes generales de las tres armas, se dispuso feriado administrativo, bancario y escolar.

Corresponsales con el coronel Fernández

Al mediodía de ayer, el coronel Miguel A. Fernández recibió a corresponsales de diarios del interior y Capital Federal. En breve diálogo confirmó que el ex mandatario Elías Adre y el ex titular de la cartera de Economía, Roberto Ferradas Campos, se encuentran detenidos en el casino de la guarnición local. Agregó que en horas de la tarde se harían cargo las nuevas autoridades de la provincia y negó que existieran heridos como consecuencia del cambio de gobierno.

En otro orden de cosas, el coronel Fernández dijo que "están suspendidas las actividades políticas y que no se debían exhibir letreros en los frentes de las sedes de agrupaciones políticas". En cuanto a las organizaciones gremiales, señaló que pueden seguir prestando normalmente los servicios de obra social a sus afiliados.

También agregó el funcionario militar que los ministros se encuentran detenidos en sus domicilios por razones de seguridad.

Asumió el nuevo gobierno

A las 19,25 de ayer asumió el nuevo gobierno provincial en un breve y sobrio acto cumplido en el despacho del interventor militar en la Casa de Gobierno.

En primer término prestó juramento el interventor militar, brigadier Aldo Mario Barbuy, jefe de la Base de la Quinta Brigada Aérea con asiento en Villa Mercedes. Seguidamente el jefe aeronáutico tomó juramento a los ministros, secretario general e intendente municipal.

Ocupa la cartera de Gobierno y Educación, el comodoro Oscar Augusto Carreras; de Economía, teniente coronel Guillermo Daract; de Obras y Servicios Públicos, teniente coronel Raúl Benjamín López y de Bienestar Social, comodoro Roberto Starc. Como secretario general fue nombrado el mayor de Aeronáutica Martín A. Figueroa e intendente municipal de la Capital, el teniente coronel Raúl Sarmiento. Jefe de Policía de la Provincia es el mayor Claudio A. Franco. En Villa Mercedes se nombró como intendente al capitán Oscar Otero y jefe de Policía de aquella ciudad al vicecomodoro Oscar Hedderwgul. Finalizada la ceremonia, a la que asistieron aparte de los nombrados, el coronel Miguel A. Fernández, oficiales superiores de la Quinta Brigada y de la guarnición local y periodistas.

El interventor militar agradeció la presencia de los asistentes y de inmediato se reunió con su equipo de colaboradores.

Minutos después de finalizada la ceremonia, en un aparte con los hombres de prensa, el alto jefe militar dijo que los tres pilares básicos de esta intervención de las Fuerzas Armadas en el proceso de recuperación (aclaró que no es una revolución), eran: "lucha agresiva contra la subversión, erradicación del mal funcionario y de todos aquellos delincuentes económicos". Y añadió "entonces aten cabos usteaes que los aprehendidos están incursos en una u otra cosa".

En cuanto a los detenidos el coronel Fernández agregó: no puedo precisar el número, pero existen algunos en Villa Mercedes y otros en esta capital que oportunamente se dará a conocer la nómina si es que tuvieran causa".

Objeciones a la obra social de jubilados

SAN LUIS — Estuvo en esta ciudad una delegación del Instituto Nacional de Obras Sociales para Jubilados y Pensionados, integrada por los doctores Eugenio Madies, Carlos Soler, Jorge Alvarez y Carlos Vollmer. Directivos de la Federación de Jubilados y Pensionados de San Luis entrevistaron a los funcionarios mencionados con el objeto de hacerles conocer la preocupación de sus afiliados en cuanto se refiere a las prestaciones de los servicios médico asistenciales que por convenio se les otorga a través de DOSEP, los que más de una vez fueron suspendidos por distintas causas, de las que no son culpables los jubilados adheridos al PAMI, según se informó

Igualmente —afirmaron los directivos locales— les hicieron saber que existe inquietud en el gremio por las versiones circulantes en el sentido de que se tendría la intención de transferir estos servicios sociales al SNIS. Los visitantes hicieron hincapié sobre los serios inconvenientes que esta medida, en caso de producirse, ocasionaría a los afiliados al FAMI; consecuentemente, solicitaron que, de existir esta posibilidad, verían con agrado su postergación por un tiempo prudencial hasta que el SNIS alcance una organización suficiente para asegurar un aceptable servicio médico asistencial.

El doctor Madies, que encabezó la delegación, les expresó que su presencia en San Luis era para solucionar todo lo relativo a los servicios sociales que el Instituto tiene contratados por convenio con DOSEP, esperando dejar arreglado de inmediato la inquietud de los afiliados a la federación puntana. Con respecto al SNIS, le dijo que por el momento no existe nada concreto y que los jubilados estuvieran tranquilos. Por último, el doctor Madies le hizo saber al titular de la Federación de Jubilados de San Luis que las tratativas con DOSEP habían tenido éxito.

Valle de Uco

San Carlos

Necrología

Salim David - SAN CARLOS. — Honda repercusión de pesar causó en el departamento y otras zonas del Valle de Uco el fallecimiento del doctor Salim David, luego de sufrir una corta enfermedad.

Durante su existencia desarrolló una fecunda acción en todos los planos en los que le tocó actuar, destacándose por su bondad, franqueza y contagiante carácter. Se desempeñó como docente en varios institutos secundarios de la zona, en uno de los cuales creó un moderno gabinete de química, modelo para los institutos educativos del lugar. Su profesión, la odontología, la practicó en distintos centros asistenciales y en la guarnición militar Campo los Andes.

Cumplió también vasta actividad social como presidente de la Asociación de Padres de Familia, entidad a la que imprimió su personal dinamismo. El deporte lo tuvo entre sus cultores y propulsores, ocupó la titularidad del club Sportivo La Consulta, logrando la concreción de importantes obras.

Su hogar fue cimentado sobre bases de honestidad y principios hondamente cristianos. Siempre proclive a brindarse generosamente por un semejante, unía a esta cualidad su disposición y profunda sensibilidad para acudir en ayuda del necesitado.

El sepelio de sus restos fue una muestra más del dolor que causó su repentino deceso. Fue acompañado a su última morada por sus familiares y gran cantidad de amigos que lamentaron su desaparición.

Tupungato

Sociales

TUPUNGATO. — Nadime Soledad Musri de Vidal. — Su fallecimiento. — Sentida repercusión ha provocado el deceso de la señora Nadime Musri de Vidal, vinculada por lazos de sangre y amistad con tradicionales familias de este departamento.

De carácter extravertido por su alegre disposición, fue siempre centro de interés en las reuniones que participaba, gran parte de ellas en su propia casa, pues consideraba un privilegio ofrecer hospitalidad y recibir el afecto de quienes gozaban de su compañía. Sus hijos recibieron de ella su abnegada protección, y nietos, sobrinos y hermanos la recordarán como el eje invencible que nucleó a los suyos. El sepelio de sus restos fue demostrativo del pesar que ha causado su desaparición.

Sociales

Casamiento. — SAN LUIS. — En la Iglesia de Nuestra Señora del Rosario del Trono, tuvo lugar el enlace matrimonial de la señorita Elena Funes con el señor Walter José Merkis.

Autoridades de la Unión Empresaria

SAN LUIS. — Fueron designadas las autoridades de la Unión Empresaria de San Luis, de reciente constitución, en una reunión celebrada en la sede de calle Colón 581, a la que asistió una numerosa concurrencia. La comisión tendrá a su cargo la estructuración definitiva de la nueva entidad y quedó integrada así: presidente, Vicente Alberto Amadeo Raúl Perete; secretario, Roberto Pedro; tesorero, Amado F. Dip. vocales: ingeniero César Guillermo Lezcano, Gerardo Schlesinger, Mario Mauro, Ingeniero Rodolfo Rico, Roberto Barroso, Eduardo Argüello y César Bustos.

De esta manera se informó, quedó definitivamente conformada la entidad empresaria de segundo grado, que aglutinará a todas las empresas comerciales, de la producción primaria (agropecuaria, minera, etc.), industriales y de servicio, asociaciones y centros de primer grado existentes y que se creen dentro de una estructura orgánica que facilite la expresión por sectores y la conciliación de intereses y inquietudes generales.

25|7|F|26|3

25 3|F|25 3

CINES Y TEATROS

CENTRO

AVENIDA - Hoy cont. de 14.30 a 24 hs. "PERFUME DE MUJER" además, "FOTOS PROHIBIDAS DE UNA SEÑORA RESPETABLE".

AMERICA - Hoy cont. de 13.45 a 24 hs. "A MEDIANOCHE VA LA RONDA DEL PLACER". Complementa: "TRES MUJERES PARA UN FINAL".

CENTER - Hoy cont. de 14 a 24 hs.: "EL PADRINO, 2ª PARTE", "Variedades".

CINEMA - Hoy con. de 14 a 24 hs. "EL GATO CON BOTAS" y "GULLIVER VIAJA AL ESPACIO".

CONDOR - Hoy cont. de 14.10 a 24 hs. "EL GORDO DE AMERICA" además "TRIANGULO DE CUATRO".

CITY - Hoy Cont. de 14 a 24 hs. "55 DIAS EN PEKIN" y variedades.

LAVALLE - Hoy cont. de 14 a 24 hs. "NUREYEV, EL GENIO DEL BALLET", además UN NIÑO LLAMADO BAXTER".

LUXOR - Hoy cont. de 14 a 24 hs. "BELLE STAR LA PISTOLERA DEL OESTE" y "LA MAS HERMOSA MATANZA DEL MUNDO".

OPERA - Hoy cont. de 13.45 a 24 hs. "TOMMY", complementa: "LA MANO DESPIADADA DE LA LEY".

PREMIER - Hoy Cont. de 14 a 24 hs.: "EL PADRINO, 2ª PARTE", "VARIEDADES".

ROXY - Hoy Cont. de 14 a 24 hs.: "EL PADRINO, 2ª PARTE". "VARIEDADES".

GRAN REX - Hoy Cont. de 14 a 24 hs.: "INVESTIGACION PELIGROSA" y "LA MAFIA NUNCA PERDONA".

SELECTRO - Hoy sección noche 21.15 hs. Noticiero Panamericano. 21.20 hs. "LOS QUE LLEGAN CON LA NOCHE", 23.00 hs. "TOMMY".

EL CERRO CINE AUTO (El Challao) - Hoy 21.30 hs. "Mi adorado Benji" y "Cuatro Dólares de venganza".

AUTOCINE BROADWAY - Hoy 21.30 hs. "El tesoro de Butch Cassidy" y "Hércules contra los hijos del sol".

GRAN AUTOCINE "Mendoza" - Hoy 21.30 "El gran Buster Keaton" y "Joe & Margarito".

CITY

PLAZA - Hoy 21.30 hs.: "Los ángeles también comen porotos" y "La venganza de Milady".

SPORTSMAN - Hoy a las 21.30 hs. "Seguro de castidad" y "Extrañas gotas de sangre".

GUAYMALLEN

VICTORIA - Hoy 21.15 hs.: "Goofy y Donald, campeones olímpicos" y "El ejecutivo muy mono".

MAIPU

ARGENTINO - Hoy 21.30 hs.: "Solamente ella" y "Coche cama alojamiento".

IMPERIAL - Hoy 21.30 hs.: "Te necesito tanto amor" y "Papá Corazón se quiere casar".

PALMIRA

COLON - Hoy a las 21.30 hs. "Quien le teme a Virginia Wolf", comp. otro gran estreno.

SAN MARTIN

CERVANTES - Hoy 21.30 hs.: "Operación trueno" y "La captura del Pelhan".

MAYO - Hoy 21.30 hs.: "El día del atentado" y "Que el diablo te perdone".

MONUMENTAL - Hoy noche 21.30 hs. "Mi adorado Benji" y "4 dólares de venganza".

RIVADAVIA

DUCAL - Hoy noche 21.30 hs. "Carambola" y "5 locos mosqueteros".

LA CONSULTA

REAL - Hoy 21.30 hs.: "El gran escape" y "Huckleberry Finn".

SAN RAFAEL

IDEAL - Hoy cont. de 14 a 24 hs.: "Una vez no basta" y "El falso ídolo".

GENERAL ALVEAR

SUR COPEA - Hoy 21. hs. "Aventuras de pequeños fugitivos" y "Un puesto al infierno".

PIELES
PARA USTED
GANE TIEMPO Y DINERO
Tráiganos ahora su prenda. Hasta el 15 de abril descuentos especiales en arreglos, reformas y adornos.
CREDITOS
Evite intermediarios - Somos talleristas - CREDITOS
Pieles LUXOR
Entre Ríos 288 - Tel. 215617
4|3|F|49027|25|3|A

FOTOS CARNET
FOTO ALADINO
EN SU NUEVO LOCAL
San Juan 1392 - Tel. 218285
1|12 F Pte.

VINOS GARGANTINI
SIEMPRE BUENOS SIEMPRE IGUALES

Programas de Radio y TV

Ofrecemos a continuación los programas de acuerdo con el detalle que nos han suministrado las respectivas teleemisoras y Radio Nacional.

LRA 6 y LRA 34
Radio Nacional - Mendoza

6.30 Música para el amanecer.
6.30 El santo rosario.
6.40 Por los senderos de la patria.
7.30 Panorama informativo.
7.45 Cancionero de la ciudad.
8.00 Notas y música para usted.
9.05 Variedades musicales.
9.30 Boletín cultural.
9.35 Variedades musicales.
10.05 La voz de Alemania.
10.20 Estampa ciudadana.
10.30 Pasaporte a la música.
11.05 Danzas y cantares nativos
11.30 Perspectiva internacional
11.35 El cofre de las melodías
12.05 Folklore en Nacional.
13.00 Panorama internacional
13.15 Pequeñas joyas de la música.
13.30 Boletín gobierno de Mendoza.
13.35 Concierto de mediodía.
14.30 Música para todos.
15.05 Ritmo de tango.
15.30 Música del país de los Molinos.
15.45 Mundo infantil.
16.05 El libro leído para usted.
16.20 Danzas argentinas.
16.30 Una luz en el camino.
16.35 Cantar de las Américas.
17.00 Panorama informativo.
17.15 Concierto de la tarde.
18.05 Tango y folklore.
18.30 Boletín cultural.
18.35 Ruta musical.
19.05 Efemérides musical.
20.05 Solistas y conjuntos argentinos.
20.30 Compositores clásicos.
21.00 Panorama informativo.
21.15 Suite.
21.30 Panorama.
22.00 Concierto nocturno.
23.05 Simplemente... para recordar.
23.40 Oraciones siglo XX.
24.00 a 6.00: desde Mendoza... junto a usted.

EL VINO COLOR amor!

Canal 7 - Mendoza

12.15 Carta de ajuste con música selecta.
12.25 Apertura y santoral.
12.30 Meteoro.
13.00 Noticiero 7. Primera edición.
13.30 Matinée. "¿Arde París?", c/ Jean Paul Belmondo y Kirk Douglas.
16.00 Buenas tardes, mucho gusto.
17.30 Alguna vez, algún día.
18.00 El show de los 3 chiflados.
19.00 Noticiero 7 en directo.
19.30 Tía Peluca y yo.
20.30 Noticiero 7. Segunda edición.
21.00 Fútbol. Copa Libertadores de América en directo. Estudiantes de La Plata vs. Portuguesa de Venezuela.
23.00 Los novatos.
24.00 Actualidades.
0.30 Palabras para recordar. Secret. Medios Comunic.

Canal 9 - Mendoza

12.30 Noticiero en directo.
13.30 A la hora de siempre.
15.00 Maverick
16.00 Ben Casey.
17.00 Nuestro mundo.
17.30 Este es mi mundo.
18.00 Abbott y Costello y Birdman.
19.00 Intriga en Hawai.
20.00 Agente secreto.
21.00 Noticiero nueve.
22.00 Wojeck.
23.00 Hupumorpo.

Canal 6 - San Rafael

18.00 Tarzán.
19.00 Pobre diabla.
19.53 Telesociales.
20.00 Pobre diabla
20.30 Hupumorpo.
22.00 Noticiero seis.
22.30 Antes que en el cine: "El fugitivo", con Robert Hooks
24.00 Cierre.

VINOS GARGANTINI
SIEMPRE BUENOS SIEMPRE IGUALES

GUIA PROFESIONAL

MEDICOS

INSTITUTO PAPANICOLAOU
Citología Hormonal y Neoplásica - Colposcopía
Dr. J. Ernesto Olcese
Dr. Héctor O. Lotfi
...r. España 1091 - P. 1º. Dpto. 6
Teléfono 248361 - Mendoza
14|3|C|455|11|4|A

...r. OSCAR E. CAMINOS
...ía y Cirugía. Obesidad. Vá... Vejez. Enf. Venéreas. Impo... Mutuales. Sarmiento 777, ... 241768. De 11 a 13 y 17 a 21 ...
9-1-F-Pte.

...r. RODRIGUEZ SAA
CLINICA MEDICA
...ra. RODRIGUEZ SAA
PIEL - DEPILACION
...nez de Rosas 2055 (entre ...cha y Paraná). Teléf. 230063
24|7|F|77882|Pte

...IGUEL ANGEL CHIRINO ZARATE
..., Enfermedades de la mujer ...ción cáncer. Tratamientos ...alizado extranjero. Mutuales ...1856 - Teléfono 250237.
20,1|F|50705|Pte.|S

...AR MUSRI
...a: Sanatorio Poli... ...ón - Tel. 218052 ...torio Argentino ...rio Carrasco y ...
6|2|F|62272|Pte

... NAVARRO
... lunes, miérco... ... a 20 hs. Re... ...al 2755. Teléf. ...
1|11|F|Pte.|A.

Dr. LENTINI RUBEN J.
Adultos. Atiendo mutuales. Colón 377. Ciudad. Teléfs. 244999-243517.
25|3|F|55981|25|3

APARATO DIGESTIVO

Dr. LUIS CHRABALOWSKI
Cirugía Aparato digestivo. Hígado, Vías biliares. Turnos: Jorge A. Calle 326. Tel. 214441. Ciudad.
6|5|F|Pte.|A

VIAS URINARIAS

Dr. MANUEL BIANCHI
Riñón, vejiga, próstata y genitales. Esterilidad masculina. Turnos desde las 16 horas. Teléf. 256234 Agustín Alvarez 250.
4|6 F 66024|Pte.

Dr. IGNACIO J. ROMEO
CIRUGIA VIAS URINARIAS
Cirugía general. Diariamente desde 17 horas. Pedir turno República de Siria 325. Teléfono 292220.
7|3|F|49557|Pte.

Dr. ALBERTO D. BEKERMAN
ESPECIALIZADO EN EE. UU.
Cirugía, Riñón, Vejiga, Próstata, Genitales, Adultos Niños. Esterilidad - 9 de Julio 1189, 2º "15". Turnos: 231915 247445.
17|3|C|275|15|4

Dr. ALBERTO PABLO CORICA
ESPECIALIZADO EN EE. UU.
Enfermedades vías urinarias. Adultos y niños. Colón 532. - Turnos: Teléfonos 240855 y 252533.
29|1|F|29090|Pte

Dr. JORGE L. FAVIER
CIRUGIA - VIAS URINARIAS IMPOTENCIA
Reservar turno - Rioja 934
9|11 Pte.|A

ENDOCRINOLOGIA

Dra SOFIA FRIDA SCHERBOVSKY
Tiroides - Obesidad - Esterilidad - Diabetes - Crecimiento y desarrollo. Adolescencia. De 8 a 13 hs. Solicitar turno a los Teléfs. 25402 - 28616. MUTUALES. José Federico Moreno 2760. Ciudad.
9|3 F [illegible]

OBESIDAD

Dr. MARIO R. LEVIN
OBESIDAD
Director Centro Médico - Modelación Corporal Post Parto y Obesidad. Gimnasia modeladora. Masajes manuales y electrónicos. Baños a vapor individuales. Parafina reductora. Bronceado. Fisioterapia. **Se atienden todas las Mutuales San Martín 1464, G. Cruz, T. 246897**
31|8|F|87535 Pte

Dr. ALBERTO SEVILLA
Director de los Institutos Médicos de obesidad, asma y alergia de Mendoza, Córdoba y Buenos Aires. Obesidad y celulitis deformantes. Várices y hemorroides, tratamientos sin operación y sin dolor. Departamentos especializados: Asma, Alergia, Cardiología, Ginecología, Cirugía plástica y estética. Injertos de cabellos (Prof. Tomás Hughes y Edgardo Escobar). Avenida Colón 232. T. 290006 - 241440. Atendemos mutualizados. Horario de 7 a 12 y de 15 a 20 horas.
28|11|F|31160|Pte.

NUTRICION

Dr. MINUCHIN
Obesidad, Diabetes. Delgadez, Gota, Arteriesclerosis. Aparato digestivo. Turnos. Roca 20, Las Heras. Tel 254402 Amigorena 80, Ciudad. Tel. 244777.
3|12|F|Pte.

VARICES

Dr. SPINETTA REGUERO
Varices trat. no operatorio por electro fulguración Cirugía Espec. España. Turnos: Junín 218, Barrio Bombal. Tel. 244111.
Pte.

PSIQUIATRAS

CARLOS FIGUEROA
Julio Roca 155, teléfono 214927. Sicoterapia - Electro hipnosis, hipnosis médica, obesidad, esterilidad sicópena.
7,3|C|546|4|4

GUILLERMO A. MARTINEZ
Psiquiatra graduado en el Instituto Psiquiátrico de Nueva York. Mitre 1483. Turnos: Teléf. 215634
10|10|F|Pte.|A

Dra. REINA Y. de KOTLIK
PSIQUIATRIA PSICOLOGIA
Patricias Mendocinas 1914 - Teléfono 216699. Mendoza.
1|2|F|43525|Pte.-A.

ESPECIALISTAS EN CORAZON

ROBERTO WINTER
CARDIOLOGO
Electrocardiogramas y otros estudios. Atiendo mutuales. Rivadavia 430, Tel. 245423-230836 - Mendoza.
18 3|C|706|18|4

CARDIOLOGIA

CARDIOLOGIA de URGENCIA
Atención permanente. Electrocardiogramas a domicilio. Teléfonos. 242417 y 249001.
11|3|C|523|14|4

ESPECIALISTAS EN NIÑOS

Dr. RICARDO D. PIERRO
ESPECIALISTA EN PSIQUIATRIA Y PSICOLOGIA INFANTIL
9 de Julio 1160, 6º piso, Dpto. 2, Teléfonos 231919 - 259247.
4|3|F|49082|31|3

ONCOLOGIA

DOCTOR
ROGELIO A. TABER
CANCEROLOGIA - CIRUGIA
Especializado en Francia e Italia. Tumores. Patología Mamaria. Quimioterapia. Consultorio: P. Mendocinas 634. - 2do. Piso, Dpto. 25. - Pedir turno: Teléfs. 249629 - 244999.
2|3|F|48598|30|3-A

GARGANTA, NARIZ y OIDO

Dr. LUIS E. MONETTI
10-12 - 18-21 horas. 9 de Julio 1050. Teléf. 249323. Particular: teléfono 246661.
10|3|F|53157|Pte.

Prof. LUCIANO RODRIGUEZ ECHANDIA
Toda especialidad y dolores de cabeza. Catarros crónicos. Sinusitis. Trastornos de la voz. Diariamente. G. Cruz 506. Tel. 255301.
18 18 F 76272 Pte.-A

Dr. RAUL JOSE BONSANGUE
GARGANTA - NARIZ - OIDOS
Turnos teléfonos 258555 y 262630.
25 de Mayo 1413.
10|5|Pte.|A

OCULISTAS

Dr. ZALDIVAR
Dra. MISTELI
Nueva dirección: Av. Emilio Civit 685. Ciudad. Tels. 257000 - 257100
14|1|F|Pte

EN SAN MARTIN
DOCTOR
Edgardo R. Abraham G.
Médico oculista - Clínica y cirugía ocular - Consultas de 16 a 20 hs. - Vélez Sársfield 170. San Martín. Solicitar turnos al teléfono 22116.
24|3|F|25603|28|3

Dr. M. MARCHEVSKY
OCULISTA
Consultas de 11 a 12.30 y de 16 a 20 hs. Rioja 1130, Tel. 247996.
25|9|F|94036|Pte

Dr. ALVAREZ NOQUE
SOLICITAR TURNO
Enfermedades y cirugía de ojos. 9 de Julio 951 - 1er. Piso - Dpto. 5 Tel. 241324 - 241443 y 241805.
4|6|F|Pte.

CLINICA DE OJOS
Atendida por
16 Médicos Oftalmologos y 6 Auxiliares Técnicos Universitarios
Consultorio externo de 8 a 21 hs. Guardias permanentes. Cirugía e internación. Atención de particulares y Mutualidades. Av. España 888, Teléf. 248856. 18|3|F|42513|Pte.

CIRUGIA ESTETICA

Dr. HUGO SALOMON
Unicamente Cirugía estética funcional de nariz. Clínica Godoy Cruz. Godoy Cruz 333. Teléfonos 215951 y 215952. Mutuales.
Pte. F.D.

Dr. J. SANANES
Jefe de servicio Sala 1 Hospital Emilio Civit. Cirugía de nariz, mamas, adiposidades, injertos, quemados. Pedir turno. P. B. Palacios 1260 (Ituzaingo). T. 257319-251391.
7|3 F|Pte.|D

Dr. ENRIQUE VELASCO
Cirugía estética, plástica reparadora. Lunes, miércoles y viernes. De 17

ATENCION SR. CHACARERO, SR. VIÑATERO

TRACTORES

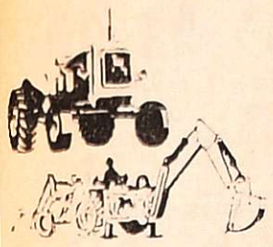

RECTIFICACIONES - SERVICIO TECNICO
CONFIENOS LA REPARACION DE SU TRACTOR
MOTORES INDUSTRIALES Y AGRICOLAS

TRABAJOS GARANTIZADOS

VISITE NUESTROS TALLERES EN:
RODRIGUEZ PEÑA Y MAZA (Zona Industrial)
Gral. GUTIERREZ MAIPU - MENDOZA

SERVICE Y REPARACIONES - EXPOSICION - CONSIGNACIONES Y VENTAS
UNIDADES USADAS GODOY CRUZ 1984 - GUAYMALLEN - MENDOZA.

FINCA COMPRO

Soy interesado directo. Parral o viña, producción más de 200 qq. por Ha. Pozo electrificado. Preferentemente zona Este. Puede ser otra zona. Atiendo 16 a 20 hs. - Teléfono 972611.
25|3|C|640|25|3

CASA EN VILLA NUEVA

Vendo o permuto por casa en Zona Céntrica a 20 metros Bandera de los Andes, construcción 3 años, 3 dorm., living comedor, baño, garaje, y amplia cocina, galería cubierta, churrasquera y teléfono. - Diferencia entrego Fiat 125, 0 Km. y/o convenir. Teléfonos. 261054 - 260391. — Horario de comercio.
24|3|F|55787|27|3

PROPIEDADES EN VENTA

En Sexta Sección, 2 casas de 3 dorm., baños, dep. servicio.
Bº San Ignacio, casa esquina, 3 dorm., coc. com., living com. o salón, comedor diario, garaje, patio interno y jardín al frente, teléfono, anexado salón amplio. Ideal para farmacia u otro negocio, con baño.
Villa Nueva, a metros Libertad, casa amplia. Ideal para consultorio médico, sala espera, 5 habitaciones, 3 baños, amplio patio c/toldo, c/teléf., jardín al frente.
Godoy Cruz, amplio salón esquina, a metros Av. San Martín, c/dos accesos para camiones, c/playa y galpón.
Godoy Cruz, departamento 3 dorm., coc. comedor, living, baño y antebaño, lavandería, patio. Contado y amplias facilidades.
Godoy Cruz, 6.000 m2. s/Costanera, a metros Puen Olive. Apto para depósito o salón para negocio.
A 6 Kms. s/Carril Nacional, casa quinta, antisísmica. Sup. terreno 3.800 m2. Se recibe permuta p/casa 3 dorm. y dep. en Ciudad.
A 6 Kms. a mts. Carril Cervantes, casa quinta con viña en producción, terreno 3.000 m2. aproximado, c/4 dorm., 2 baños, 2 cocinas comedor, sótano, galpón, agua corriente y de regadío c/fruto.
S. Avellaneda, a mts. Carril Godoy Cruz, Guaymallén, galpón 2 cuerpos, 800 m2. cubiertos, 1.700 mts. terreno.
POR OTRAS PROPIEDADES CONSULTE A RAUL VIDELA Gutiérrez 88 - 1º Piso - Escritorio 3 - Teléfono 256391
25|3|C|570|25|3

FOGUISTA

Autorizado
NECESITAMOS
Videla Correa 613 - Ciudad
25|3|C|672|26|3

MOTONIVELADORISTA

necesita
SALVADOR IUDICA
S.A.I.C.A.
CHUQUISACA 555
GODOY CRUZ
24|3|F|55766|25|3

VERLO es COMPRARLO

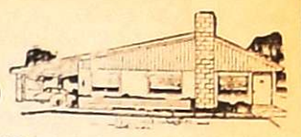

VIVIENDAS Y CHALETS PRE-CONSTRUIDOS
HABITACIONES DESARMABLES - AGREGADAS A SU VIVIENDA
* RAPIDA ENTREGA
* AMPLIO PLAN DE FINANCIACION
* PROPONGA USTED SU PLAN DE PAGO
Próximamente representantes en todos los departamentos de nuestra provincia
Informes: LOCALIZACION CONSTRUCCIONES
de lunes a sabados de 8 a 12 y de 16 a 20 hs., domingos de 9 a 13.
TELEFONO 262557 - AVDA. LIBERTAD Y PEDRO DEL CASTILLO - VILLA NUEVA - GLLEN.
25|3|F|55968|28

ACOPLADO

COMPRO o ALQUILO
para Cosecha Uva 10.000 Kgs. P. Mendocinas 690 Tel. 292952
25|3|C|678|25|3

VENDO FINCA

20 HAS.
Total $ 300.000.000. Pellegrini 663, San José - Teléf. 251930.
25|3|C|696|25|3

OMNIBUS Tipos Urbanos

MERCEDES BENZ Modelos 65 - 71 - 72 y 74
ALEM 1898 — BENEGAS — DE 9 A 12 HS.
25|3|F|55942|26|3

DISTRIBUIDOR o REVENDEDOR

PARA FILTRO PARA AGUA NELSON A. N. F.
Se conecta directamente a la canilla sin instalación. Combate, el sabor a cloro. Retiene impurezas.
SOFER - Montevideo 167 - T. E. 40-1420 - Buenos Aires
25|3|F|55896|25|3

TECHOS

SE IMPERMEABILIZAN con velo de vidrio. Techo Plast. aluminio Pint. Alum. - Trabajos garantidos. Primera cuota al terminar el trabajo. Jesús Crespo e Hijos. Belgrano 1761, Godoy Cruz Tel. 291294.
25|3|F|25|3

CAMIONES

para Importante Cosecha
NECESITO
Pellegrini 1697 - Godoy Cruz
Tel. 246996
25|3|F|15744|25

ADMINISTRATIVO

Con conocimientos de contabilidad y movimiento administrativo, incluido sueldos y bancos. Edad mínima: 25 años. Escribir Poste Restante diario LOS ANDES. C. I. 331.290.
24|3|F|55753|25|3

NYLON - TEFLON EN BARRAS Y PLANCHAS AYLES

SAN MARTIN 419

COMPRO ESPACIO FRIO

EN FRIGORIFICO ACONCAGUA TUNUYAN
"AGRICOLA DALMAU"
RUTA 40 - Km. 82 - TELEFONO 2237 - TUNUYAN
24|3|F|55596|25|3

VENDO

Topadora Desarmada
para Repuestos. - Marca Allis Chalmer D-7 a oruga San Martín Sur 38 Godoy Cruz.
25|3|F|51898|25|3

¡COBERTURAS!

PARA TODAS LAS CAMIONETAS - PRIMERA CALIDAD
Entrega Inmediata - CARROCERIAS "LA PORTEÑA"
Víctor Hugo 187 - Godoy Cruz.
25|3|F|51895|25|3

MOTOSIERRAS

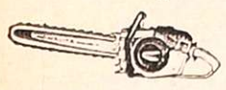

HOMELITE

- AMPLIO STOCK DE REPUESTOS
- VENTAS
- SERVICIO MECÁNICO

STABIO

S.A.I.C.

ORO

$ 1.310 O. F.
JOYERIA GOLD
ESPEJO 102
Asociado a COVEMPA

CAMIONETA FORD 71

Motor Perkins - Nuevo
VENDO CONTADO
PASO DE LOS ANDES 935
CIUDAD - TEL. 256427
25|3|F|51894|25|3

TRACTORISTA

experto en nivelación, con pala de arrastre. Fiat 780 para trabajo a 24 kms. de la ciudad. Tratar San Juan 1016
25|3|T|3659|25|3

ALDO Fco. DIMATTEO - Unico Aviso

En cumplimiento a las disposiciones del Art. 107 - Ley 20.744/74, cita al personal temporario de cosecha de uva para que en las próximas 48 horas se presente munido de documento personal en Jocolí, ex finca Baudrón - Lavalle - Mendoza. Caso contrario se considerará, renuncia a la relación laboral.
25|3|C|599|25|3

EMPLEADA y/o EMPLEADO

Administrativo con conocimiento liquidación de sueldos, actualización libros, dactilógrafo y amplia experiencia. Enviar referencias y pretensiones salariales a: Empresa (04) Diario LOS ANDES
25|3|C|604|25|3

ORO COMPRO

18 Kl. $ 730,-
ESPEJO 271, 2º Piso, Ofic. 12.
25|3|C|708|25|3

TRACTOR HANOMAG R-45

MUY BUEN ESTADO VENDO OPORTUNIDAD
VICENTE ZAPATA 450 - Ciudad
25|3|F|51896|25|3

SOMECA s.a.

SOCIEDAD MENDOCINA DE CALES Y AFINES
Urquiza 357 - Tel. 250158 - Mza.

HIERRO - CAL - YESO - PLOMO
CEMENTO - SANITARIOS

PRECIOS ESPECIALES A EMPRESAS CONSTRUCTORAS Y REVENDEDORES

CORINTO s.a.

COMPRA UVAS BLANCAS Y CRIOLLAS Y ELABORA POR CUENTA DE TERCEROS
BARCALA 681 - MAIPU - MENDOZA
25|3|F|55983|26|3

LADRILLOS CERAMICOS

LOSETAS para TECHOS y VIGUETAS
DIME S.A. JULIAN BARRAQUERO 150 - CIUDAD
TELEFONO 244952
17|3|F|54364|31|3|A

ACEITUNAS Compro Contado

Elaboramos para Terceros - Responsabilidad y Garantía
OLIVICOLA SUVALCAR
VENTURA ARAUJO S/N. - BERMEJO - TELEFONO 262528
25|3|C|647|27|3|A

EMPLEADA ADMINISTRATIVA

Con conocimientos contabilidad, libros, bancos, leyes laborales, dactilografía.
—NECESITO—
INUTIL PRESENTARSE SI NO REUNE CONDICIONES
SAN MARTIN 145 — LAS HERAS
25|3|C|711|25|3

VENDO

CAMION BEDFORD
Mod. 1962 con Volquete
en muy buen estado, recibo permuta, documentos de uva o vino.
Tratar, San Martín Sur 38 GODOY CRUZ.
25|3|F|51897|25|3

HIERRO DE CONSTRUCCION

Nº 4,2 AL 25
TENEMOS CEMENTO PORTLAND
Oferta: TECHADO ASFALTICO
LATA 20 LITROS $ 800.-
CORRALON AVENIDA
San Martín 145 — Las Heras — Teléfono 216980
25|3|C|711|31|3

EMPLEADA ADMINISTRATIVA

Conocimientos de oficina, Dactilografía, Redacción propia, preferentemente Perito Mercantil, Liquidación de Sueldos y Leyes Sociales. - Presentarse en horario de comercio en San Juan 399 esq. Morón - Mendoza.
25|1|C|701|25|3

GUIA PROFESIONAL

MEDICOS

BIOQUIMICOS

LABORATORIO ANALISIS CLINICOS - ESPECIALIDADES
Dra. MIRA PIENIEK
Dra. CRISTINA CAMPOY
MUTUALES
RIOJA 1856 - TELEFONO 250237
5|3|C|03|3|4

PARTERAS

DELIA MASCAREÑO DE GOMEZ
OBSTETRICA NACIONAL
Pedir turno: Pellegrini 945, Godoy Cruz - Teléfono 292214.
2|3|C|959|960|1|4|D

CELINA E. M. DE ARNEDO
PARTERA NACIONAL
Catamarca 585, Ciudad, T. 242388. Pedir turno.
29|F|99490|Pte.

LIDIA M. de CUARTAS
PARTERA
25 de Mayo 770, Mendoza, Teléfono 247223.
11|10|F|Pte.

ESTHER C. DE SANANES
Partera nacional. Diariamente de 10 a 20 hs. Solicitar turno, Pedro B. Palacios 1260 (Ituzaingó) entre Catamarca y Lavalle. Teléfs. 257319 y 251391.
7|4|F|Pte.|D.

J. DELIA SANCHEZ GOMEZ
OBSTETRICA NACIONAL
Atiende de 15 a 17 horas, menos sábado. Rivadavia 634. Tel. 241019.
6|12|F|Pte

RADIOLOGIA

Dres. RICARDO HORENSTEIN
MARTHA G. de HORENSTEIN
Radiografía - Radioterapia. Colón 185, 8º Piso - Teléf. 242747 - Particular: 245906.
28|8|F|.6771|Pte|A.

PEDICUROS

CASA SCHOLL
Pedicuros. Calzados. Plantillas. Medias y Vendas para Várices. Todo para el confort del pie. Pedir turno. Montevideo 27. Mendoza. Tel. 246200.
27|8|F|Pte.-A

ALDO Fco. DIMATTEO - Unico Aviso

En cumplimiento a las disposiciones del Art. 107 - Ley 20.744/74, cita al personal temporario de cosecha de uva para que en las próximas 48 horas se presente munido de documento personal en Jocolí, ex finca Baudrón - Lavalle - Mendoza. Caso contrario se considerará, renuncia a la relación laboral.
25|3|C|599|25|3

EMPLEADA y/o EMPLEADO

Administrativo con conocimiento liquidación de sueldos, actualización libros, dactilógrafo y amplia experiencia. Enviar referencias y pretensiones salariales a: Empresa (04) Diario LOS ANDES
25|3|C|604|25|3

ORO COMPRO

18 Kl. $ 730,-
ESPEJO 271, 2º Piso, Ofic. 12.
25|3|C|708|25|3

TRACTOR HANOMAG R-45

MUY BUEN ESTADO VENDO OPORTUNIDAD
VICENTE ZAPATA 450 - Ciudad
25|3|F|51896|25|3

SOMECA s.a.

SOCIEDAD MENDOCINA DE CALES Y AFINES
Urquiza 357 - Tel. 250158 - Mza.

HIERRO - CAL - YESO - PLOMO
CEMENTO - SANITARIOS

PRECIOS ESPECIALES A EMPRESAS CONSTRUCTORAS Y REVENDEDORES

CORINTO s.a.

COMPRA UVAS BLANCAS Y CRIOLLAS Y ELABORA POR CUENTA DE TERCEROS
BARCALA 681 - MAIPU - MENDOZA
25|3|F|55983|26|3

LADRILLOS CERAMICOS

LOSETAS para TECHOS y VIGUETAS
DIME S.A. JULIAN BARRAQUERO 150 - CIUDAD
TELEFONO 244952
17|3|F|54364|31|3|A

ACEITUNAS Compro Contado

Elaboramos para Terceros - Responsabilidad y Garantía
OLIVICOLA SUVALCAR
VENTURA ARAUJO S/N. - BERMEJO - TELEFONO 262528
25|3|C|647|27|3|A

EMPLEADA ADMINISTRATIVA

Con conocimientos contabilidad, libros, bancos, leyes laborales, dactilografía.
—NECESITO—
INUTIL PRESENTARSE SI NO REUNE CONDICIONES
SAN MARTIN 145 — LAS HERAS
25|3|C|711|25|3

VENDO

CAMION BEDFORD
Mod. 1962 con Volquete
en muy buen estado, recibo permuta, documentos de uva o vino.
Tratar, San Martín Sur 38 GODOY CRUZ.
25|3|F|51897|25|3

HIERRO DE CONSTRUCCION

Nº 4,2 AL 25
TENEMOS CEMENTO PORTLAND
Oferta: TECHADO ASFALTICO
LATA 20 LITROS $ 800.-
CORRALON AVENIDA
San Martín 145 — Las Heras — Teléfono 216980
25|3|C|711|31|3

EMPLEADA ADMINISTRATIVA

Conocimientos de oficina, Dactilografía, Redacción propia, preferentemente Perito Mercantil, Liquidación de Sueldos y Leyes Sociales. - Presentarse en horario de comercio en San Juan 399 esq. Morón - Mendoza.
25|1|C|701|25|3

AVISOS CLASIFICADOS

Compra y Venta de Propiedades

A COMPRO al contado casa o lote. San Martín Sur 1107, G. Cruz. Teléfono 225842.
4|3|F|51476|30|3

A PROPIETARIO compramos casas, departamentos, lotes, fincas. Godoy & Pelaia. Máxima seriedad inmobiliaria. Gutiérrez 585. T. 258343 - 251597.
13|2|F|44635 Pte.

A PROPIETARIO compro urgente casa, departamento o lote. Operación inmediata. F. J. Sapunar. San Lorenzo 315. Teléfono 290457 Ciudad.
23|3 F 55447|30|3

A PROPIETARIO compramos casas Sexta, Quinta sección; departamentos centro. 214316.
23|3|C|215|27|3

A LIQUIDO urgente casa mixta, proximidades hospital Español, servicios completos, 265 m2. terreno, San Martín 254, Godoy Cruz.
24|3|F|51882|25|3

A PROPIETARIO, compro urgente chalet Ciudad o alrededores, o departamento céntrico. Total hasta $ 400.000.000. T. 244790.
24|3|F|55836|26|3

A $ 1.500.000 T/$ 2.500.000, Godoy Cruz, amplia casa y galpón antisísmico: l/comedor; 3 dormitorios c/placares; amplia c/comedor con artefactos; e/vehículos; Galpón 11 x 6 cerrado; c/fosa, sotano, fuerza. Provivienda - Perú 1214.
25|3|F|35929|25|3

A INTERESADO vendo espléndido lote en construcción en Las Heras. Contado $ 150.000. Saldo a convenir. Tel. 216796.
25|3|C|702|25|3

A ESTRENAR: precioso chalet americano Bº Santa Ana, living comedor, 3 dormitorios, placares baño, cocina comedor, garaje, jardín, amplísimo patio $ 2.500.000. 9 de Julio 1030. Local 3. Ciudad.
25|3|F|35973|25|3

A $ 1.300.000, t/$ 1.800.000 linda casa desocupada. J. V. González 1170. Godoy Cruz, llaves al lado, 2 dormitorios, amplia c/comedor, buen baño, lavandería cerrada, cochera, e/vehículos, amplio patio embaldosado, parral. Provivienda - Perú 1214.
25|3|C|710|25|3

A $ 500.000, t/$ 1.000.000. J. B. Justo, ciudad, departamento mixto desocupado, 2 habitaciones, galería, cocina c/artefactos, lavandería, amplio patio, t/servicios. Provivienda - Perú 1214.
25|3|C|710|25|3

A $ 800.000, t/$ 1.300.000 casa y departamento desocupado, 2 cuadras Arco Rodeo de la Cruz, liv.| comedor, 2 dorrmitorios c/placares, cocina, patio al fondo, tiene 1 departamento, 2 habitaciones, cocina, baño. Provivienda - Perú 1214.
25|3|C|710|25|3

A $ 2.500.000, t/$ 5.000.000, 6ta., lindo chalet moderno seminuevo, cochera, amplio liv/comedor, c/estufa hogar, cocina c/artefactos, d/servicio, 3 dormitorios c/placares (2 aire acondicionado) alfombrado, 2 baños, patio c/jardines, churrasquera. Provivienda - Perú 1214.
25|3|C|710|25|3

ANTISISMICA: 3 dormitorios, dependencias. Total 180.000.000. Anticipo 100.000.000. Varias más. José Federico Moreno 1575.
24|3|F|55844|25|3

ANTISISMICA Dorrego todos servicios, dos dormitorios, living comedor, cocina comedor, baño instalado, garaje, patio construcción reciente, permuto por otra de 3 dormitorios. Casa Munello. Salta 1242.
24|3|F|55769|25|3

AMPLISIMO local interno, calle Colón, ideal empresas, profesionales, etc. $ 3.000.000. 9 de Julio 1030. Local 3. Ciudad.
25|3|F|55978|26|3

ANTISISMICA, entrega inmediata, San José, 2 dormitorios, entrada vehículos. 210.000.000. Recibo camión gasolero. Arcor Inmobiliaria. Rioja 1356. 259797.
25|3|C|705|25|3

ANTISISMICA 5ª Sección vendo, 3 dormitorios, dep. servicio, garaje, jardín, a interesado, excepcional oportunidad. Contado únicamente. Llamar 9 - 12 y 16 - 19. Tel. 231429.
25|3|C|713|25|3

BUSCO comprar urgente departamento 1-2 dormitorios preferente centro, pago contado. 230454.
23|3|C|243|25|3

COMPRO y vendo lotes, casas, departamentos, negocios. "Benturino" - Colón 669 - Tel. 246927. Lugones.
22|3|F|55290|27|3

COMPRAMOS urgente casa modesta. Pagamos al contado. Córdoba 154, Ciudad. Tel. 254096.
22|3|F|55307|26|3

COMPRO a particular casa o dpto. Ciudad y Las Heras. Tel. 253024.
23|3|C|86|25|3

COMPRO a propietario casa o chalet, 4 dormitorios, si es posible pileta natación, parque o terreno zona Chacras, Carrodilla, Benegas, Contado y corto plazo. Tel. 258077.
24|3|C|395|25|3

COMPRO lote contado, zona residencial, 300 a 1.000 m2. particular, Tel. 258281.
24|3|C|407|408|26|3

COMPRO casa antigua p/depósito o galpón y terreno cerca calles San Martín o Belgrano (G. Cruz). Droguería Bermejo, San Martín 1089, G. Cruz. T. 223172.
24|3|F|55701|18|4

COMPRO céntrico o cerca San Martín (G. Cruz), departamento construyéndose, salón negocio, oficinas o cocheras. Droguería Bermejo, San Martín 1089, Godoy Cruz. Tel. 223172.
24|3|F|55727|18|4

COMPRO Dpto. a dueño, céntrico 3-4 dormitorios y dependencias, 9-12 y 16-19 hs. Tel. 231429.
25|3|C|713|25|3

CHALET Barrio Judicial, 3 dormitorios, 290 m2., lindos jardines, $ 115.000 contado, saldo facilidades. Benturino. Colón 669. 246927. Lugones.
25|3|F|55960|25|3

CHALET categoría, s/Beltrán c/Yrigoyen, 2 dorm., $ 350.000.000, dptos. de categoría central. Canizo Puebla. Tel. 247949.
25|3|F|55948|25|3

DEPARTAMENTOS compramos céntrico. Contado 50%, saldo 12 meses. Provivienda - Perú 1214 - T. 218277 - 255813.
25|3|C|710|25|3

DEPARTAMENTO-casa, 3 dormitorios, pta. baja, con entrada coche, vende: Saravia Inmobiliaria. Tel. 214313.
24|3|C|428|25|3

DEPARTAMENTO, living, 2 dormitorios, cocina, baño azulejos decorados, lavadero. Buen estado. Monoblok Laprida, 2º piso. Total y contado $ 90.000.000. - Oportunidad. "Arenas Propiedades", Colón 484.
24|3|F|55834|25|3

EN DORREGO, departamento 2 habitaciones y dependencias. Contado 16.000.000 m/n. Saldo facilidades. Córdoba 154. Ciudad.
25|3|F|55961|25|3

EN CENTRO de Las Heras, casa mixta, 3 dormitorios, living comedor, cocina, baño. Contado $ 350.000, saldo $ 6.000 mensuales. Jujuy 123. Ciudad.
25|3|T|03653|26|3

FINCA 10 hectáreas, Jocolí, ruta asfaltada, derecho agua, casa, luz, tractor. Total 250.000.000. Anticipo 50%. Recibo permuta. Varias más. José Federico Moreno 1575.
24|3|F|55842|25|3

INMOBILIARIA Díaz compra a particulares casas, lotes, fincas, negocios para numerosos pedidos. Teléfono 215961. José Federico Moreno 1575.
24|3|F|35855|29|3

LOCAL, sobre Mitre al lado P. Molina, amplia recepción. Privado, kitchenette, baño, Cicchitti. - 292078.
23|3|C|190|25|3

LOTE Barrio Anita, 280 mts. Tratar: Barrio SUPE M 18 C 24, G. Cruz.
24|3|C|396|28|3

LOTE: compro lugar sin pretensiones, p/contado. Teléfono 242917.
24|3|C|539|26|3

LOTE en Barrio Batalla del Pilar, facilidades, recibo permutas, hablar después de 18 horas. Tel. 222049.
25|3|C|577|25|3

LOTE cerrado 11x25: 275 metros sobre López y Planes Nº 1338 San José, a 2 cuadras Las Heras y 3 Godoy Cruz, agua conectada, gas, pavimento. Total $ 48.000.000. Recibo automóvil T. 240920.
25|3|C|689|25|3

LOTES Barrio Santa Ana, 136, 218 y 270 mt. c.u. vendo, contado. 9 de Julio 1030. Local 3. Ciudad.
25|3|F|55976|26|3

LOTE 280 metros, sobre Mosconi Ortiz 750, por Perú al 3400. Ciudad.
25|3|C|711|26|3

MODERNA 6ta. Sección, excelente ubicación, z/residencial, 3 dormitorios, 3 baños, dep. servicios. Teléfono, garaje, t/$ 4.500.000. Navarro - 251410.
25|3|T|03863|25|10

NECESITO comprar casas, departamentos, fincas, para inversores de importante suma. Avenida España 1224, 1º Piso "A". Ciudad.
21|3|F|55069|28|3

OPORTUNIDAD, antisísmica céntrica, sobre Rioja, a mitad valor. Apta negocio vivienda. 4 habitaciones. Necesita arreglos. 250.000.000. Ancor Inmobiliaria. Rioja 1356.
25|3|C|705|25|3

PERMUTO casa quinta 2.000 m2. muy cerca ciudad, por casa. Jujuy 123. Ciudad.
25|3|T|03654|26|3

TERRENO 20 has., cerca Aeroparque Challao, vendo $ 15.000 el m. Tel. 253024.
23|3|C|86|25|3

TRANSFIERE adjudicatario dpto. 1 dormitorio edificio construcción "Almafuerte" Pedro Molina 467, Ciudad. Tratar Sargento Cabral 223, Mza. Teléfono 245753.
25|3|C|398|25|3

VENDO terreno barrio residencial. Tel. 243533.
23|3|F|55502|25|3

VENDO galpon 680 mts. Adolfo Calle 470, Dorrego, T. 241424.
24|3|T|3606|25|3

VENDO casa 2 plantas San Martín Sur. Tratar: Chaco 626. Las Heras de tarde.
25|3|C|571|25|3

8TA. SECCION 2 plantas, 3 dormitorios, 3 baños, escritorio, amplio parque, 360 m2. terrenos, 18 mts. frente, t. 6.500.000. Acepto cuenta precio casa menor valor. Navarro - 251410.
25|3|T|03654|25|3

Compra y Venta de Negocios en General

BOUTIQUE, regalería, zapatería. - Bermejo. Total: 65.000.000. Anticipo 50%. José Federico Moreno 1575.
24|3|F|55846|25|3

COMPRAMOS urgente negocios por numerosos pedidos. Córdoba 154, Ciudad. Tel. 254996.
22|5|F|55319|26|3

COMPRO café bar, restaurante o boite. Soy particular. Llamar de 13 a 17. 260509 - 251527.
23|3|C|59|25|3

DESPENSA con vivienda, maquinarias, mercaderías, vendemos, facilidades, Córdoba 154. Ciudad.
25|3|F|55962|25|3

LUCRATIVA rotisería, bar/anexo 30.000.000 contado. Facilidades. Permutas. Lisandro Moyano 11, Las Heras.
25|3|T|03645|27|3

MERCADITO Godoy Cruz. Instalaciones. Total: 90.000.000. Anticipo 50 %. Recibo camión. José Federico Moreno 1575.
24|3|F|55848|25|3

PIZZERIA con maquinarias, vivienda en alquiler. Vendemos. Córdoba 154. Ciudad.
25|3|F|55963|25|3

SUPERMERCADO, instalaciones, vivienda, Godoy Cruz. 70.000.000, saldo facilidades. Mercaderías precio factura. José Federico Moreno 1575.
24|3|F|55585|25|3

TRANSFIERO local, carnicería instalada. (Bajo alquiler). Tratar: Pedro Molina 133, San José, Gllén. De 13 a 21 hs.
25|3|C|650|25|3

VENDO Instituto Inyectable. - Juan B. Justo 564, Fray Luis Beltrán, Maipú. Ver de 15.30 a 17.30 horas.
24|3|C|380|25|3

VENDO urgente peluquería instalada para damas. Tratar de 8 a 12 hs. Las Heras 205, Godoy Cruz.
25|3|T|03666|25|3

Compra y Venta de Muebles

A PRECIOS viejos compre muebles en fábrica, aparadores, mesas nerolite, sillas hierro tapizadas, roperos, livings, camas, colchones, juegos dormitorios, cuchetas, etc. San Martín y Coronel Díaz.
21|3|F|55168|28|3

A BENTURINO Tel 244335-248730 ofrezca muebles, antigüedades artículos en general Colón 669
3|3 Fte

A SELLA Tel. 247447 - Martillero. Tiburcio Benegas 776 ofrezca muebles, artículos hogar máquinas usadas; dinero en el acto.
11|2|F|6972 Pte

A. AMITRANO - Martillero. Teléfono 247711 Aristides Villanueva 332, ofrezca muebles, antigüedades, maquinarias artículos generales. Pagamos mejor. Anticipamos dinero.
9|6|F|325 Pte

ACOMAR-Muebles compra muebles, artículos del hogar y antigüedades, pagando mejor precio. Consúltenos sin compromiso. Tel. 218312.
24|3|C|497|28|3

FABRICANTE, sigue entregando, oferta marzo, dormitorios, comedores, living mitad precio, créditos al acto, atención hasta 22 horas, Confraternidad Ferroviaria 579, ciudad, por Videla Castillo al 3100. Tel. 230132.
23|3|C|58|29|3

VENDO dormitorio enchapado, nuevo. Rufino Ortega 420 Ciudad.
25|3|C|180|25|3

Compra y Venta de Automotores y Cubiertas

A RADIADORES Virgil, reparaciones, ventas. Consulte precios. Salvedra 996, S. José T. 255651
2|3|C|235|3|4

A VENDEMOS, permutamos, automóviles, Pick-Ups, Jeeps, Rurales, ómnibus, camiones; Diesel, nafteros, volcadores, ruteros. Todas las marcas, modelos, necesidades y posibilidades. Visite gigantesca exposición. "Miguel Angel Ricciert". - San Luis 540.
18|3|C|813|27|3

A CAMION Ford 46, volquete, bueno, en precio. Facilidades. Fernández. Carril Nacional 5650, R. de la Cruz.
22|3|C|886|25|3

A PARTICULAR compro Torino, o Valiant 1967 - 1968, pago contado. Alem 230, Ciudad.
25|3|C|703|25|3

A $ 270.000, total, Peugeot 404, mendocino, 1966, motor y gomas nuevas, acepto permutas, facilidades. Corrientes 29, Ciudad.
25|3|F|51907|25|3

A CAMION De Soto 61 vendo, permuto. Perito Moreno 357. G. Cruz.
25|3|F|15743|25|3

ATENCION: recibimos autos en consignación para la venta; Pick-Up y camiones. Pecas Automotores. Buenos Aires 344.
11|3|F|53350|31|3

AUTO Opel 1975, 12.000 kms. reales, vendo o permuto. - Joaquín V. González 272, Ciudad.
25|3|C|665|25|3

AUTOMOVILES Chevrolet Super 67, Fiat 1.500 67, Siam Di Tella 65-66, Peugeot 403/64, Fiat 600/65, Ford 40 y Ford A-31. Bandera de los Andes 4343, Villa Nueva, Guaymallén.
25|3|T|03651|27|3

AL CONTADO vendo camión Mercedes Benz modelo 61 con volquete. Perito Moreno 3097, Godoy Cruz.
25|3|T|03643|25|3

COMPRO unidades usadas modelo 62 en adelante. Buenos Aires Nº 344, Mza.
11|3|F|53375|31|3

CUPE R T 1975; Dodge 1500, 1972. Coronado 1969; Fiat 600, 1966; D. P. 500, 1970, con volquete vendo, permuto. - San Martín 331, Las Heras.
23|3|C|256|29|3

CAMION De Soto 1957, excelente estado, naftero. Vendo o permuto por pick-up naftera 66 adelante. Ver Patricias Mendocinas 1383. Teléfono 262493, San Jose, Guaymallén.
23|3|C|221|25|3

CAMION Chevrolet 1946, impecable, contado, regalo. Godoy Cruz 1004, Guaymallén.
25|3|F|51915|25|3

CHEVY M-70. Vendo, Belgrano 1286 Godoy Cruz.
25|3|F|51909|25|3

DODGE Polara con motor Diesel, vendo, $ 900.000. Acepto camioneta Chevrolet, Ford, Rastrojero 70/71. Por contado precio especial. Rioja 860, Ciudad.
25|3|F|55966|26|3

FALCON o Peugeot compro, modelo 70/74, pago contado. Ofertas a 9 de Julio 1257. 7º Piso Ofic. 72. T.E. 259686.
25|3|C|590|25|3

FORD F-100 M-65. Vendo. Belgrano 1286, Godoy Cruz.
25|3|F|51908|25|3

FORD F-100, vendo urgente mod. 62, b/estado, caja rota, total pesos 100.000. Jujuy 1188 Cdad.
25|3|C|712|25|3

GILERA Macho 200 lujo impecable 2.500 kms. Vendo urgente. Gutenberg 51 primero.
22|3|C|70|71|25|3|AD

JEEP Petitero 1962, impecable, vendo, permuto. Recibo Valiant. Godoy Cruz 1004, Guaymallén.
25|3|C|666|25|3

MERCEDES Benz L-312 1961, mejor que nuevo, recibo automoviles. Bandera de los Andes 3654, Villa Nueva.
24|3|C|416|28|3

MERCEDES Benz 55-170 gasolero, Estanciera 62, Apache 62, Willys, 46 permuta. Avellaneda 630, Villa Nueca.
25|3|F|35974|25|3

OPEL chocado modelo 58. Ortiz 750. Por Perú al 3400, Ciudad.
25|3|C|711|26|3

PEUGEOT 504-73, impecable. Vendo. Permuto. Dorrego 530. Gllen.
25|3|C|687|25|3

...CAR vende GTX 71, unico dueño, 90.000 kms., original de fabrica, $ 550.000. Permuta oro, dolares - Guido Spano 497, Dorrego. Tel. 246320.
24|3|T|3616|25|3

PARTICULAR, Gordini 70, contado unicamente Rodriguez 500, Ciudad.
24|3|C|421|25|3

PERMUTO Peugeot 504 mod. 75 última serie con 7.00 km. por Torino 74/75 cupé, diferencia a convenir. Las Heras 230 Palmira.
25|3|F|55887|28|3

PEUGEOT 504-70, jeep IKA chasis largo doble tracción, jeep petitero. Avellaneda 630, Villa Nueva.
25|3|F|55975|25|3

RURAL Rambler 1971, impecable, caja 4ª 68.000 km. reales vendo. $ 70.000.000 Acepto auto menor precio. Tel. 253024.
23|3|C|86|25|3

TAXI gasolero. Vendo. Teléfono 240390.
24|3|C|648|25|3|A

VENDO camión Dodge 64 gasolero volquete 12 t. rodado 900 y Rastrojero 73 - 700.000 c/u. Robeldo Barrancas frente Martelen.
23|3|C|37|27|3

VENDO taxi Ford Falcon 1970. Valiant III. Corrientes 369. Ciudad.
23|3|T|03551|28|3

VENDO moto Suzuki TV-250 Sport, modelo 64, impecables condiciones. Ver y tratar: San Juan 599, ciudad.
24|3|C|377|26|3

VENDO Renault 4-F modelo 72. - Donado 326 - 1er. Barrio Empleados de Comercio, Guaymallén.
24|3|T|3607|26|3

VENDO o permuto Falcon 62 chocado. Portugal 6280 - Bº Santa Ana. Tel. 262453.
24|3|T|3632|26|3

VENDO camión Dodge modelo 62, volquete. 9 de Julio 2464, Cdad.
24|3|C|561|25|3

VENDO Renault Gordini modelo 1966, buen estado. Tito Laclar 936. Villa Nueva.
25|3|F|55874|25|3

VENDO Rastrojero diesel modelo 1970, buen estado. Tito Laclar Nº 936, Villa Nueva.
25|3|F|55873|25|3

VENDO Fiat cupé 1.500, modelo 1969 impecable. Tito Laclar 936. Villa Nueva. Gllen.
25|3|F|55872|25|3

VENDO motor Villa 4 1/2 H.P. equipado con bomba Egia 8.000 litros todo nuevo. Ver y tratar: Pringles 1550, San José. Teléfono 260950.
25|3|C|578|25|3

VENDO Fiat 128 mod. 72 última serie y Peugeot 73, impecable, acepto permutas. Videla Gutierrez 88 - 1º Piso. Loc. 3.
25|3|C|570|25|3

VENDO Chevrolet 46, con volquete. República del Líbano 719, Godoy Cruz. Frente cementerio.
25|3|F|51910|26|3

VENDO camiones Bedford mod. 1954 con volquete y Ford F-600 mod. 57 con volquete recibo, permutas, documentos de uva o vino. Tratar: San Martín Sur 38, Godoy Cruz.
25|3|F|51899|25|3

VENDO particular contado únicamente camioneta Chevrolet modelo 69 con cobertura en perfecto estado. Tratar Manuel A. Saez 1575, Telef. 262529, San Jose, Guaymallén.
25|3|T|03647|26|3

VENDO o permuto Renault 12 Break modelo 75, Azcuenaga 196, Villa Nueva, Bº Empleados de Comercio.
25|3|T|03646|26|3

VENDO Citroen 3CV modelo 1974 Pedro B. Palacios 2468, Ciudad (Costanera).
25|3|T|03644|25|3

VENDO Rastrojero frontal 1972. Recibo permuta, Chacabuco 15, Godoy Cruz.
25|3|C|680|25|3

VENDO rural Peugeot 404 modelo 64. Adolfo Calle 447, Dorrego.
25|3|T|03652|26|3

**$ 160.

¡EMPRESARIOS!

Organización de Ventas ofrece colocar sus productos dentro del MERCADO NACIONAL como en el extranjero

CUERPO de VENDEDORES

Recibiremos con Agrado su Visita

José Federico Moreno 1407 - Teléf. 254647 - Sr. López

25|3|C|455|28|3|A

ELABORAMOS PARA TERCEROS

CORICA HNOS. Y CIA. S. A. V.

RUTA 7 s/n. SAN MARTIN MENDOZA

25|3|F|55935|28|3

COSECHADORES

NECESITO

Señor Parra - Barrio Municipales

Boulogne Sur Mer y Almirante Brown - Las Heras

Concurrir de 8 a 19 horas

25|3|C|674|25|3

ORO

MPRO: 24 K. 22 K. 18 K. 12 K. ..... $ 1.400

E JULIO 1455 - OFICINA 3 (Frente Arteta)

22|3|C|984|26|3

CUERO

Chaquetas, gabanes, tapados de napa, gamuza, gamulanes para ambos sexos. Boulogne Sur Mer 1677. Inclus. sabado todo el día. TELEFONO 230377

5|3|C|621|29|3

ORO

Plata - Rescato Pólizas

$ 1.310 O.F.

NECOCHEA 62

Unicamente Local 11

10|3|F|48860|31|3|A

TOMATE PERITA

COMPRO PARA FABRICA

— PAGO CONTADO —

Partida mayor de 100.000 Kgs. Preferible zona de San Carlos. Dirigirse: San Martín 1023 Godoy Cruz - Teléfono 227352. Llamar de 16 a 20 Hs.

25|3|F|55932|25|3

ORO

COMPRAMOS MEJOR PRECIO A PARTICULARES Y COMERCIANTES

GALERIA TONSA - LOCAL A-14

10|11|F|25526 Pte.

R 12 - 76

Vendo o permuto por Mehari, Renoleta o Citroneta 74. Reconquista 623. Barrio Bancario. Godoy Cruz. De 18 a 21 horas.

23|3|C|114|25|3

ORO

Joyería BASSO

PAGO $ 140.000 Gr. Of.

RESCATO POLIZAS

SAN JUAN 1359

23|3|C|232|29|3

ACEITUNAS

NECESITO ALQUILAR FABRICA

PARA PREPARAR ACEITUNAS EN CONSERVAS O NOS ELABOREN POR CUENTA DE TERCEROS

Dirigirse: Gazcón 522/24 - Teléf. 980257 - Luján - Mendoza

25|3|F|55940|25|3

COMPRO

Tractor Viñatero

Paso de los Andes 397 - Godoy Cruz - Teléfono 224362.

— SIN INTERMEDIARIOS —

25|3|C|652|25|3

MOSAICOS

Créditos 5 Meses

Hacemos colocación con materiales y mano de obra. Salta 1542 - Ciudad.

25|3|C|668|25|3

DPTO. VENDO

URGENTE

Unico por sus comodidades y ubicación. Contado únicamente $ 3.000.000. A estrenar. Llamar Srta. Pina. Teléfono 258266 - Horario de Comercio

25|3|F|55916|25|3

UVAS COMPRO

MEZCLA - TINTAS - BLANCAS - UGNI BLANC - SAINT-EMILION

Contado del 20 al 30 % - Mejores precios y condiciones

FCO. TRENTACOSTE - 9 de Julio 1257 5º P. Of. 55 - Tel. 253446

25|3|C|647|25|3

BANDEJAS FRUTERAS

Compro Cualquier Cantidad, Nuevas y Usadas. Ofertas A. Gascón 522 - Teléfono 980257 - LUJAN DE CUYO

25|3|F|55941|25|2

COMPRAMOS

Tomates, Ajíes y imientos Morrones

— PAGO CONTADO —

s Cañas 1510 - San José Mza. léf. 262454. 25|3|C|643|28|3|A

PARA GREMIOS O COOPERATIVAS

Vendo 1½ Has. al lado río Mendoza, para cámping. Tratar: San Martín Sur 1055 - Godoy Cruz.

24|3|F|51884|25|3

ORO

COMPRO - SUPERO OFERTA

Su consulta no molesta

NECOCHEA 62 - L. 15 - GRACIAS

22|3|C|893|26|3

MUÑOZ, MUSSO Y CIA. S.A.

UNICO AVISO

Dando cumplimiento al Art. 107 - Ley 20.744 (Contrato de Trabajo), cítase al personal temporario de elaboración, para que en el término de 48 horas se presente con documentación personal y libreta sanitaria en su Establecimiento de calle Salado s/n., Rivadavia - Mza.

25|3|F|55931|25|3

LA PIPA COMPRA

ORO

Precio real O.F. $ 1.400. Hasta $ 720 18 K. - Galería Tonsa - Local A-23

(Entrando por Catamarca)

21|3|C|448|26|3

VENDO - PERMUTO EN ALGARROBAL

Campo 64 Has., semiparejo a 15 kms. ciudad. Recibo automotores, casas, lotes. Tratar San Martín Sur 1055, G. Cruz

24|3|F|51886|28|3

PINO INSIGNE

$ 23 la pulgada

CEDRO EN ROLLO

$ 150 el pie

BATIENTES y DESPUNTE CEDRO

GRAL. PAZ 25, OF. 79 - Mza.

TELEFONOS 230193 - 253564

24|3|C|466|26|3

MECANICO MANTENIMIENTO

NECESITAMOS

PRESENTARSE DE 9 A 12 HORAS EN

ACOPLADOS MALDONADO

PEDRO DEL CASTILLO 3721 — VILLA NUEVA

25|3|F|55924|25|3

EMPLEADA ADMINISTRATIVA

Con experiencia tareas administrativas y contables. - Presentarse Jueves horario comercio en Rondeau 70 - Mendoza.

25|3|C|653|25|3

2 CAMIONES CON COSECHADORES

Necesito para acarreo uva 5.000 qq. Recorrido 29 Kms. Finca Colomer. Calle Cobos s/n. Agrelo.

24|3|F|55669|25|3

COMPRO PROPIEDADES

URGENTE: 1 Ha. s/Acceso Norte costa Este, hasta calle Independencia o Acceso Este hasta calle La Purísima. Pago contado.

DEPARTAMENTOS frontales 1, 2 y 3 dormitorios, céntricos o Godoy Cruz radio centro, o casas 2 dormitorios.

FINCAS c/viña en producción de 5 a 10 Has.; otra de 50 Has. zona Este, Colonia Segovia, 3 de Mayo, Gustavo André, Lavalle, etc.

RAUL VIDELA - Gutiérrez 88 - 1º Piso - Esc. 3 - Teléf. 256391

25|3|C|5[illegible]|25|3

ATENCION ACEITUNAS ACEITERAS Y CRIOLLAS

— COMPRAMOS —

Contado, al bulto o adelantamos $ 1.000 m/a por kilogramo en planta, resto contado al descargar. Precios especiales para acopiadores y revendedores.

CONSULTENOS — TRATAR:

Complejo Vinícola y Fábrica de Aceite Oliva

JORGE SANCHEZ Y CIA.

San Isidro s/n. o Sarmiento 1130 - Teléfono 42736 - Rivadavia — Oficinas en Mendoza: Montevideo 491 - Teléfono 247537

25|3|F|55949|28|3

EMPRESA CONSTRUCTORA

NECESITA

Alquilar Casa en Rivadavia

Ofertas

NICOLAS AVELLANEDA 66 CIUDAD TEL. 216247

25|3|T|3642|25|3

CHOFER PROFESIONAL

para carga liviana

Edad: 40 a 50 años.

Presentarse:

De 8 a 10 hs. en Belgrano Nº 1639, de Godoy Cruz

25|3|F|55957|25|3

Industrias Metalúrgicas

PESCARMONA

NECESITA:

Maestro Mayor de Obra

Con Experiencia

Presentarse: en Obra, Garibaldi y San Martín. Ciudad - Mendoza

25|3|F|55955|25|3

COMPRO MUEBLES

COMPRO O ANTICIPO DINERO POR SUS MUEBLES Y VARIOS

REMATAMOS ESTE DOMINGO

T. BENEGAS 776 TELEFONO 247447 REMATES SELLA

22|3|F|55264|25|3

CUPE DODGE

G.T.X. 71

Impecable, roja, techo vinílico blanco, vidrios polarizados. Vendo o acepto permutas.

Paso de los Andes 208 - CIUDAD

HORARIO DE COMERCIO

25|3|T|3667|25|3

Uvas Mezclas

— COMPRAMOS CONTADO —

HABLAR TELEFONO 222822 DE TARDE.

25|3|C|700|25|3

TAPA DE CILINDROS

PERKINS 102

en buen estado, no soldada

COMPRO - TEL. 215814

25|3|T|3658|25|3

VENDO

Mesa Cirugía Guyot Mayo (a bomba) Autoclave - Incubadora - Máquina Lavar Ropa Industrial. - Todo sin uso.

25 DE MAYO 770 - CIUDAD

25|3|C|724|-725|25|3

CEBADA NEGRA

DISPONEMOS CANTIDAD - CALIDAD

MALIZIA: BANDERA DE LOS ANDES 1736 - San José TELEFONOS 260100 - 262404

25|3|F|55980|25|3

AVISOS CLASIFICADOS

(Viene de la Pág. anterior)

Ocupaciones Varias Pedidas

CESITO oficial mueblero, urente, muy competente. Guayaull 505. Dorrego. Gllén. 23|3|C|93|27|3

CESITAMOS 150 obreros vasija inaria metálica, preferentemene c/Lib. Fondo Desempleo. Preentarse 7 hs. en Obrador ASEMBLY S.A. Bodega Giol (La oRnal). Ozamis 914 Maipú lza. 23|3|C|152|25|3

CESITO medio oficial pintor e autos y aprendiz adelantado. llayme 433, San José. 24|3|T|03599|25|3

CESITO cortador de calzado o uantes a mano. Las Heras 1851 uaymallén. 25|3|C|642|25|3

CESITO ayudantes de panadela con experiencia. Mitre 39) an José. Guaymallén. 24|3|C|644|645|26|3|AD

CESITO oficial pintor de obra ideia Correa 48. 25|3|C|584|25|3

CESITO peinadora competente. ratar: Rufino Ortega 114 Ciudad. 25|3|C|692|25|3

CESITO un oficial albañil y un yudante. San Martín 1902, lendoza. Panadería Kotlik 25|3|T|03650|25|3

ICIAL y ayudanta sastre neceito. 6 de Setiembre 650. Las Heas. 25|3|C|569|25|3

EAR necesita oficial mecánico ara mantenimiento equipo vial. resentarse viernes 26|3, 14 hs., n Carril Rodríguez Peña, km 12, Coquimbito, Maipu 25|3|C|689|25|3

NTOR automóvil especializado argo sección. Godoy Cruz 525, an José, Guaymallén. 25|3|F|55972|25|3

RITO mercantil necesita emlearse sin pretensiones. Escribir J. C. F. Remedios Escalada de . Martín 3409, Godoy Cruz. 25|3|C|718|26|3

PARTIDOR para bebidas necetamos. Paso de los Andes 2259. 25|3|C|684|25|3

ORITAS para whiskería interior, excelente sueldo y comión, pasaje, alojamiento y coidas pagas. Presentarse en mitivo de la Reta 1047, T.E. 242. 24|3|C|485|25|3

NECESITAN clavadores de cahes. Echeverría Nº 43, Godoy z. Malpu. - Sra. Antonia de une. 25|3|C|583|26|3

ORITA buena presencia para ón de peluquería con experiia - Patricias Mendocinas Ciudad. 25|3|T|03605|26|3

OFRECIDAS

IILE gratis ida solamente. Miguel 855, Las Heras. 24|3|C|537|25|3

ABILIDADES, Impuestos, dos, auditorías, organizacio título universitario. Teléf. 7. 19|3|C|914|25|3

PERITO mercantil opima Aquina Olivetti se ofrece pihorario de 7 a 14 hs. Tel. 240864. 25|3|C|537|25|3

SE OFRECE matrimonio ella para ama de casa, él jardinero. Avisar calle Alberdi 129, Mendoza Ciudad. 24|3|C|365|25|3

SE OFRECE señora para lavado y planchado, Salta 1476, Godoy Cruz. Tratar en hs. de la tarde. 25|3|C|662|25|3

SE OFRECE: cuido niños de día o noche. Julio A. Roca 494 Mendoza. 25|3|C|655|28|3

SE OFRECE matrimonio para casero y trabajos generales. Teléfono 290694. 25|3|C|654|25|3

Ofrecidos Varios

"EMPRESA CIPOLLETTI"

DESTAPAR CLOACAS

Teléfono: 256968

A destapar cloacas, desagües, plomería, gas, instalaciones de calefones, destape instantáneo con equipo moderno de cañerías de agua caliente. 25|3|C|683|25|3

A DESTAPAR cloacas, desagües calefones gas, plomería. "Trabajos garantidos" Tel. 250617 3|10|F|39365 Pto.

A DESAGOTE pozos y cámaras sépticas. Destape cloacas. La Moderna. Teleforo 243865. 4|3|C|682|1|4

A - DESAGOTE pozos, cámaras sépticas, destape cañerías. "La Higiénica". - Brandsen 1344 - Dorrego. Telefono 291126. 11|3|C|687|18|4

A DOMICILIO reparaciones haledares, lavarropas, cocinas. Salta 1939, Telefono 257280. 23|3|C|69|25|3

A DESTAPAR cloacas, cañerías, calefones, plomería. Tel. 242948. J. B. Justo 564. G. Cruz. 23|3|C|222|29|3

A DOMICILIO. Reparaciones lavarropas, calefones instantáneos, cocinas, estufas. Rioja 355. - 248250 216496. 25|3|C|693|25|3

A DESAGOTE pozos, cámaras, limpieza cañerías MEV Telefono 261745. 16|10|F|99|20 Pto.

"A CALEFONES" a gas excitus exclusivamente reparamos. Instantáneos termicos. Santa Fe 238 C. - Tel. 258353 - 261408. 26|2|C|986|28|3

A DOMICILIO se ofrece plomero. Servicio rapido T. 259929-220322. 22|3|C|586|26|3

A - PLASTIFICAMOS, pulimos, enceramos, colocación, arreglos de pisos madera, pintamos casas. - Tel. 250482. 16|3|C|54|30|3

A - ARREGLA Singerman máquinas de coser. Vamos domicilio. Llame 225013. 21|3|C|365|366|26|3|D

A MAQUINAS de coser. Arreglos garantizados. Taller integral. Visitas domiciliarias. Lamadrid 430, telefono 249178. 20|3|C|177|26|3

A DOMICILIO se ofrece plomero servicio rapido. Tel. 257286. 2|3|C|904|26|3

A HELADERAS, lavarropas, reparaciones garantidas. - Cayetano Silva 2938 - Ciudad - Tel. 250471 21|1|C|465|22|5

A - LIMPIEZA, reparaciones, calefones, cocinas, estufas. Toso 691. T. 224305. 23|3|C|178|25|3

A DESTAPAR cloacas, albañil, plomero, arreglo calefones. Albañilería en general. T. 223449-240058 19|3|C|02|23|4

ARREGLO sillas de hierro, juegos jardín. E. Jofré 421, ciudad. 20|3|C|227|31|3

ALBAÑILERIA: refacciones, construcciones, reparaciones e impermeabilización de techos garantidos. Tel. 226269. 25|3|F|51900|31|3

CARPINTERIA en general, se arreglan y refaccionan muebles. Confraternidad Ferroviaria 585. Altura Paraguay 3100, Ciudad. 17|3|T|3325|31|3

CARPINTERO domicilio. Arreglos en general. Hacemos elásticos de maderas, 258860. 20|3|C|220|26|3

CERRADURAS, arreglo, coloco nuevas, voy a domicilio. Trabajo garantido. Tel. 245012. 22|3|C|889|26|3

CARPINTERO, arreglos en general. T. 244974. 25|3|F|55972|25|3

EX MECANICO Singer arreglo máquinas coser. T. 240350. G. Cruz 6235. Guaymallén. 25|3|C|675|25|3

GAS Instalación, limpieza, reparación, cocinas, estufas, calefones, plomería. Atención domingos y feriados. San Luis 432. - Teléfono 259177. 23|3|C|79|25|3

PINTE su casa completa. Llame al 262967, sin compromisos. 19|3|C|957|25|3

PINTAMOS, empapelamos, colocación cielorrasos, salpicrete, arreglos techos, albañilería. Telef. 240558. 18|3|C|817|27|3

SERVICE Guzzanti carpintería en general. Se hacen y se transforman placares. - Se arreglan puertas portones, muebles y ventanas en el dia. T. 248493. 23|3|T|03490|1|4

TELGOPOR cielorrasos, empapelados, revestimientos Corlok, madera, texturado decoración integral. San Luis 432. T. 259177. 23|3|C|79|25|3

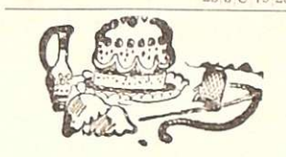

Labores Femeninas

CORTINADOS de tela, impecable terminación, colchas, almohadones. Ojalillos. Tel. 256564. 21|3|C|724|25|3

Compra y Venta de Libros

COMPRO - vendo libros secundarios, primarios, usados. Librería "Martín Fierro", Rivadavia 29. 22|3|C|728|28|3

Ley 11867

LEY Nº 11.867. — Comunícase que Carlos G. Palavecino transfiere a Mario y Adrián Aranguez Restaurante "Rucalen", sito en Mitre 1237 Cdad. Reclamos en el mismo. 23|3|C|67|27|3

EXTRAVIOS

EN SAN RAFAEL estravié sobre con documentos Renault y Libreta Enrolamiento nombre de Segundo Orellano, gratificaré su devolución $ 100.000 m/n. Castelli 1167. San Rafael. 24|3|C|563|25|3

Transporte Escolar

TRANSPORTE escolar. Llamar: Telef. 246904. 25|3|T|3640|25|3

Educacionales

¡AHORA es el momento! Invirtiendo en estudios se valoriza usted. Aprenda a reparar radios a transistores. No se necesitan conocimientos previos. Envíe giro por $ 500 a Jorge Luis Americo D'Onofrio y recibirá el curso completo. Nicasio Oroño 1269. Buenos Aires. 25|3|F|55739|25|3|D

INGLES cursos completos, diplomas, precios mutual. Sindicato Luz y Fuerza, Cine Selectro, Centro Choferes, Plaza Independencia. Iniciación 29 marzo. 23|3|C|247|28|3

CASAS RODANTES Y EMBARCACIONES

A ANDINA casas rodantes. Anzorena 335. Godoy Cruz. 4|3|F|49049|31|3

BATAN para carga "Maravilla" Exclusivo. Expone y vende: Pecas Automotores. Buenos Aires 344. 25|3|F|55879|28|3

HELADERAS para cámping a gas y electricas, de 12 y 220 V. Expone y vende Pecas Automotores. Buenos Aires 344. 25|3|F|55883|28|3

INODOROS químicos, bombas eléctricas, extractores, botiquines, luz fluorescente. Dulce Hogar. San Miguel 1810. Las Heras. 17|3|F|54489|26|3

TRAILER, carpa "Maravilla", para 6 personas, exclusivo en Mza. Expone y vende: Pecas Automotores. Buenos Aires 344. 25|3|F|55875|28|3

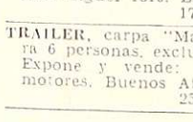

Foto Cine Grabadores

GRABADOR Revox Profesional, otro Wollensak, vendo Consola con 5 entradas y salidas, estado solido. Avda. España 1248, 2º piso, de 9 a 12 y de 17 a 20. 25|3|F|55964|25|3

Pensión y Piezas Amobladas

A PERSONAS mayores alquilo cómoda habitación amueblada. T. 259552. 25|3|C|702|25|3

ALOJAMIENTO caballeros mensual quincenal. San Luis 243. Cdad. 22|3|C|60|61|1|4|AD

ALOJAMIENTO para caballeros, económico, descuento por quincena. Damos pensión. Montecaseros 1682. 24|3|C|541|26|3

CASA familia, pensión, distinguida, para personas ancianas. Maza 661. 23|3|C|135|25|3

CASA de familia alquila habitaciones para estudiantes. Cayetano Silva 3330 Cdad. Teléf. 251472, micro 13-A. 25|3|C|685|25|3

DOY alojamiento para caballeros en casa de familia. San Martín 1620, Godoy Cruz. 24|3|F|55831|25|3

DOY alojamiento para caballeros o damas con baño privado para tres, cuatro o cinco personas por habitación. Roque Sáenz Peña 3459. Ciudad. Residencial Paquita. 25|3|C|641|25|3

MATRIMONIO jubilado dispone alojamiento señorita estudiante, cerca portones parque. 251190. 25|3|C|586|25|3

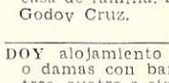

Arriendos y Cambios

A/DUEÑO necesitamos casas y departamentos, pesos 10.000 a $ 30.000, alquileres reajustables, 2 garantías, deposito. Consúltenos s compromiso. Provivienda. Perú 1214. T. 218277-255813-256054. 25|3|C|710|25|3

A $ 23.000 casa, J. B. Justo, ciudad: 1 comedor, cocina c/artefactos, 3 dormitorios c/placares. - Provivienda. Perú 1214. 25|3|C|710|25|3

A $ 17.500, c/teléfono, departamento amoblado, frente plaza Chile, 1 dormitorio, alquilo por 3 meses. Provivienda. Perú 1214. 25|3|C|710|25|3

A $ 22.000 alquiler y llaves $ 55.000 transfiere local alfombrado c/vidriera, entrepiso, subsuelo, 2 probadores, importante galería céntrica. Provivienda. Perú 1214. 25|3|C|710|25|3

A $ 8.000, departamento Dorrego: 1 comedor, 1 dormitorio, cocina, 2 patios. Provivienda. Perú 1214. 25|3|C|710|25|3

A PROPIETARIO alquilo casa 2 o 3 habitaciones de 8 a 20 hs. T.E. 246031. 25|3|C|706|26|3

A $ 40.000, c/teléfono, salón 700 metros cubiertos: 2 baños, 4 ambientes. Ciudad, 4ª Provivienda. Perú 1214. 25|3|C|710|25|3

ALQUILO: Dpto. Godoy Cruz, 2 dorm., $ 12.000. Saravia Inmobiliaria. Tel. 214513. 24|3|C|428|25|3

ALQUILAR salón para Laboratorio, necesito, radio ciudad, excelentes garantías ofrezco. Tel. 244790. 24|3|F|55839|26|3

ALQUILO amplia casa de (4) dorm., patio, dos baños, buena ubicación, alquiler mensual (pesos 40.000). T. 216796. 25|3|C|702|25|3

ASOCIACION Propietarios. Chile 1733. Martillero Henriquez, 1º) alquilo confortable casa, Barrio Santa Ana, 3 ambientes, dependencias, cochera, jardines, pesos 1.300.000. 2º) Departamento, 2 ambientes, cocina, baño, pesos 600.000. 25|3|F|55934|25|3

ALQUILO pieza para guardar muebles o mercadería. Teléf. 258661. 25|3|C|709|25|3

ALQUILO en ciudad 2 amplias habitaciones, baño instalado, con teléfono, para escritorio, depósito. $ 8.000. Jujuy 123. Ciudad. 25|3|T|3655|26|3

CONSULADO busca urgente alquilar departamento, casa para vivienda personal. - 230454. 23|4|243|25|4

CASA 3 o 4 ambientes necesito alquilar, adelanto 5 cuotas, buena garantía. Pellegrini 1435. T.E. 221851, G. Cruz. 25|3|C|690|25|3

DEPARTAMENTO centrallsimo 2 dormitorios, impecable, 1.700.000 mensuales. Teléfonos 251217 - 243093. 25|3|C|679|25|3

GERENTE de empresa necesita alquilar casa o Dpto. 253853. 23|3|F|55495|27|3

NECESITO alquilar urgente departamento o casita un dormitorio y dependencias, ciudad o alrededores. Llamar teléfono 292106. 25|3|C|574|25|3

NECESITO alquilar 2 piezas sin muebles zona cercana a la Estación Ferrocarril General San Martín. Teléfono 290694. 25|3|C|654|25|3

NECESITO alquilar casa mínimo, seis habitaciones, radio céntrico, amplias garantías. Poste Restante R.C. (4) Diario LOS ANDES. 25|3|C|667|25|3

NECESITO alquilar casa o departamento radio céntrico, matrimonio solo hasta 1.000.000. - Tel. 250800. Sr. Gabriel. 25|3|F|55945|25|3

$ 9.000 hermosa casa 3 dormitorios, comedor, living, cocina, garaje, baño, gran fondo. Las Heras. Urquiza 127. Oficina 12. 25|3|C|707|25|3

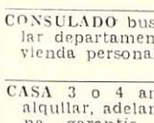

Servicio Doméstico Pedidos

A EMPLEADAS necesito, buenos sueldos. Agencia España 1863. Telefono 259168. 22|3|C|585|26|3

A EMPLEADAS con o sin retiro, hasta $ 650.000. Moron 284. Tel. 291104. 22|3|C|911|26|3

A EMPLEADA argentina, cama adentro, sueldo $ 450.000, con referencias. Espejo 232. Piso 3º Mendoza. 23|3|C|120|25|3

A EMPLEADA cama adentro, personas mayores. Excelente sueldo Telefono 249963. 23|3|C|82|25|3

A EMPLEADA de 8 a 16 hs. buen sueldo. Gutiérrez 650 3º 24 C. 23|3|C|82|25|3

A EMPLEADA cama adentro necesito, buen sueldo. Preferiblemente con referencias. San Martín 1430, 4to. Piso, Dpto. 14. Ascensor A. Ciudad. 24|3|T|3624|25|3

A EMPLEADA entienda cocina y otros quehaceres, de 8 a 12 horas. Indispensable traer referencia. Sueldo inicial, $ 350.000. - Patricias Mendocinas 805. Cdad. 24|3|C|568|25|3

A EMPLEADAS se necesitan, una cama adentro, para atención corta familia, buen sueldo y otra 1|2 día, horario de atención de 8 a 12, Sarmiento 127 4to. D. 25|3|C|664|25|3

A EMPLEADA medio día limpieza, con referencias ,buen sueldo. - Agustín Alvarez 553. Ciudad. 25|3|C|681|25|3

A EMPLEADA sepa cocinar, para matrimonio solo. Hay otra. - Avenida España 1091 - 70 - 4. 25|3|C|691|25|3

A EMPLEADA quehaceres generales necesito de 8 a 16 hs., con referencias. - TE. 220786. 25|3|F|51912|25|3

A MATRIMONIO chofer y cocinera con recomendaciones. Russel, Maipú calle Maza entre Espejo y Saez, teléfono 972250. 25|3|F|55959|25|3

A. A. EMPLEADA con referencias muy buen sueldo. Lavalle 189, 1er. Piso. Teléf. 217729. 25|3|T|3660|25|3

A EMPLEADAS, cocineras, mucamas, niñeras, hasta 600.000, necesito. Rivadavia 610. 25|3|C|714|25|3

CHICA 14 a 17 años para jugar y pasear bebé, de 15 a 20 horas. Sueldo a convenir, pago micro. Vicente Gil 806. Micros 16 y 17. 25|3|T|3640|25|3

EMPLEADA cama adentro, buen sueldo, poca familia. Tratar: San Martín Sur 55, Godoy Cruz, Mza. Tel. 220156. 24|3|C|430|26|3

EMPLEADA doméstica buen sueldo. Sábado y domingo franco. Espejo 121. 24|3|T|3613|25|3

EMPLEADA cama adentro, departamento chico. Tratar de tarde Colón 460. 5º C. Teléf. 246282. 24|3|T|3617|25|3

EMPLEADA cama adentro, sueldo 4.200. Juan B. Justo 1140. Godoy Cruz. Teléf. 290683. 24|3|T|3619|26|3

EMPLEADA limpieza y planchado competente, 8 a 16 hs. $ 320.000. España 1148 3º C. 25|3|C|695|25|3

LAVADO y planchado, con referencias, de mañana. Lavalle 189, 1er. Piso. Teléf. 217729. 25|3|T|3661|25|3

MUCHACHA responsable para tareas domésticas en Buenos Aires. Escribir: Señora J. B. Maipú 971. 7º C. Capital Federal. 25|3|F|55992|26|3

NECESITO cocinera cama adentro y otros quehaceres. Buen sueldo. Salta 480, ciudad. 24|3|C|423|25|3

NECESITO empleada cama adentro. Buenos Aires 246. Dpto. C. 25|3|T|3641|25|3

SE NECESITA empleada doméstica cama adentro, sueldo a convenir, mayor de edad. Referencias. Presentarse San Lorenzo 595. Ciudad. 24|3|T|3614|25|3

SE NECESITA empleada con referencias, cama adentro, sueldo 4.000 ley. Tratar de 13 a 16. Lamadrid 575. Ciudad. 25|3|T|3657|25|3

OFRECIDOS

A MORON 284, solicite empleadas, seleccionadas, garantizadas. Consulte. T. 291104. 22|3|C|911|26|3

A EMPLEADAS seleccionadas. Agencia España 1683. Seriedad Garantía. Teléf. 259168. 22|3|C|585|26|3

COCINERA cama adentro. Otra medio día o por horas - 247364. 25|3|C|714|25|3

CHILENA se ofrece para quehaceres de casa por el día, con un nene de 2 1/2 o planchados. Victor Hugo 2223. Barrio San Lorenzo Guaymallen. Mendoza. 25|3|C|631|25|3

LINDOR COVAS

por WALTER CIOCCA

por un alquiler mensual de $ 2.800 UD. AHORRA MANO DE OBRA Y BAJA SUS COSTOS

RELOJ CRONOS

CONTROLA EL TIEMPO QUE UD. PAGA

ventas, alquiler y servicio técnico

Ofertas Especiales

ORGANIZACION MODERNA

galería tonsa - mercurio 31/33

tel. 243674 - mendoza

TOMO

Dudas sobre la fecha del combate Galíndez - Skog

OSLO, (Noruega), 24 (Télam). — De nuestro enviado especial Hernando Santos Nicolini). Todavía no tiene fecha definitiva la realización del combate por el título mundial de los medio pesados entre el argentino Víctor Galíndez y el retador local Harold Skog.

En principio el promotor Erik Stenerud ha postergado el match hasta el próximo domingo a las 20 hora local, 16 de Argentina, a la espera del dictamen de un especialista en huesos, quien revisará mañana al mediodía al noruego. En caso de que la lesión que este sufre en el muslo derecho no evolucione favorablemente el combate será cancelado.

Consultado el promotor argentino Juan Carlos Lectoure sobre la decisión que se adoptaría en caso de suspenderse definitivamente la pelea expresó: "viajaremos de inmediato a Copenhague, donde Galíndez debe combatir el 8 de abril a diez asaltos, en pelea fuera de título, frente al estadounidense Jess Burnett, —séptimo en el ranking mundial de la división además en la tarde de hoy recibí un llamado del promotor sudafricano Maurice Toweel, quien me confirmó para la segunda quincena de mayo el combate en el que Víctor debe exponer nuevamente su cetro frente al norteamericano Richie Kates".

"Esto indica —agregó— que Galíndez no está en condiciones de perder tiempo y esperar que un irresponsable como Skog se cure, para tener su chance".

Esta indefinida y confusa situación, no alteró los planes de trabajo de nuestro compatriota, quien en la fecha volvió a efectuar su acostumbrada sesión de "footing", en el Kings Park, debiendo soportar una temperatura superior a los diez grados bajo cero. Por la tarde concurrió al gimnasio Dahlene Ngen donde realizó cinco rounds de guantes, tres con Rubén Pardo, muy intensos y dos— más livianos —con su hermano— Roberto.

La Asociación Noruega de Boxeo informó esta tarde que ha sido designado como referí del combate —con derecho a voto por la Asociación Mundial de Boxeo el portorriqueño —americano Tony Pérez. Cabe destacar que este árbitro ha dirigido muchísimos combates por títulos mundiales, incluso varios en los que participó Cassius Clay. Su capacidad es reconocida mundialmente, dado que es el número uno de los árbitros del Madison Square Garden, de Nueva York, donde precisamente el 30 de junio del año pasado dirigió la pelea en la cual el argentino Carlos Monzón venció fácilmente por la vía rápida a Tony Licata.

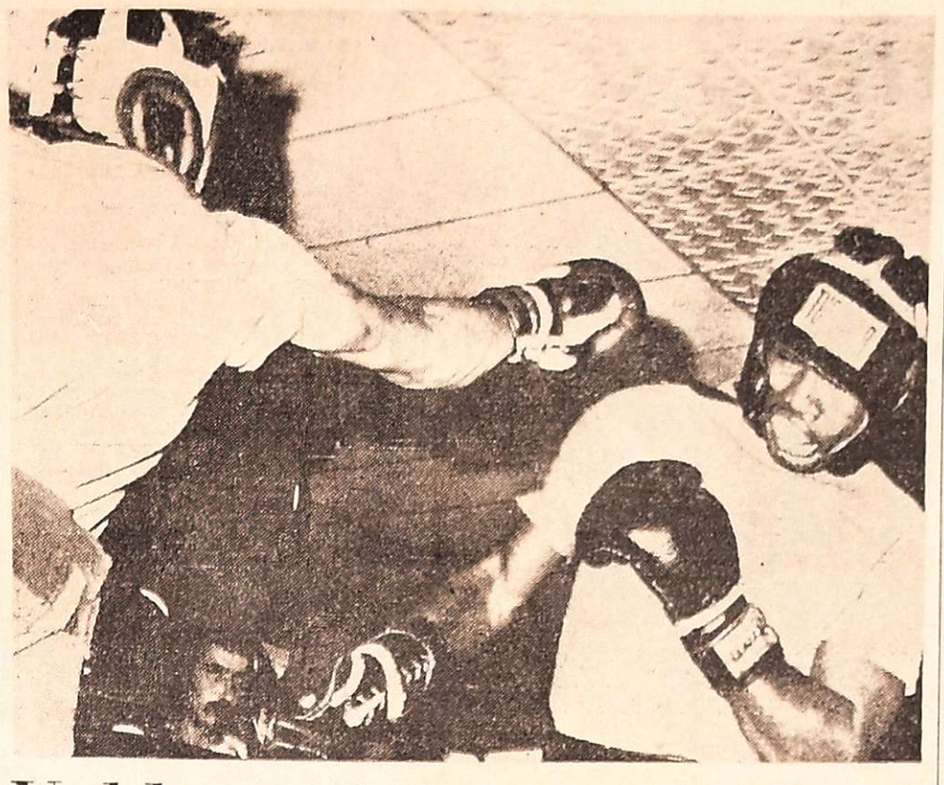

Valdés y Cohen en Francia

El campeon mundial Rodrigo Valdés, de Colombia, realiza un entrenamiento en el Parisian Hotel de París, con vistas a la pelea que realizará el 28 de este mes con Max Cohen, de Francia. (Radiototo de UPI).

Desconocimiento del título

PANAMA, 24 (UPI). — El accidente sufrido ayer en Oslo por el boxeador noruego Harold Skog, salvó al campeon mundial de los semicompletos, el argentino Víctor Galíndez, de ser desconocido como campeón por la Asociación Mundial de Boxeo (AMB).

Galíndez iba a defender su corona ante Skog el viernes próximo en Oslo, pero al ser éste atropellado por un automóvil y sufrir lesiones en las piernas, la pelea tuvo que ser cancelada.

Si hubiesen peleado, el título hubiera sido declarado vacante, según revelo hoy el presidente de la AMB, el panameño Elías Cordova. Este informó a United Press International (UPI) que había enviado ayer un cablegrama a Tito Lectoure, apoderado de Galíndez, informando que sería desconocido como campeon si peleaba con éste por la corona.

"El accidente lo salvó del desconocimiento, dijo Córdova, ya que Galíndez debe hacer su próxima defensa ante el primer retador disponible, por haberse cumplido el plazo para hacerlo, desde su última defensa que fue el 12 de septiembre del año pasado".

El norteamericano Richie Kates es el primer retador disponible en las clasificaciones de la AMB. Skog aparece en el décimo lugar.

Básquet: la Argentina juega con Paraguay

BUENOS AIRES, 24 (Télam). — La Confederación Argentina de Básquetbol informó esta noche que el próximo viernes, a las 21, se enfrentarán en el gimnasio de Ferro Carril Oeste los seleccionados nacionales de la Argentina y Paraguay, en cotejo de preparación para el XXVI Campeonato Sudamericano, a realizarse en Medellín (Colombia).

El equipo argentino viajará el sábado, a las 10.40, directamente a Medellín, pues no se concretaron los dos partidos previstos en un principio en Quito (Ecuador).

Con el encuentro frente a los paraguayos, nuestra selección pondrá término a su trabajo previo al Sudamericano.

El cotejo, aparentemente, no debe ofrecer ningún riesgo al conjunto comandado por la dupla García-Shonwies, dado que la representación guaraní está conformada por valores de poca experiencia en el campo internacional.

Igualmente el enfrentamiento le servirá a los técnicos para ver en acción al pivot Ernesto Gehrmann, quien llegó el lunes a última hora de San Pablo (Brasil).

En su presentación ante el combinado uruguayo, el seleccionado nacional dejó entrever que es un equipo conformado por excelentes jugadores y con un porcentaje de gente alta, que puede ser muy importante en un torneo de la significación de un Sudamericano

La Argentina buscará en Medellín recuperar un título que no consigue desde el Sudamericano disputado en Mendoza (1966) con el memorable equipo, al que se lo llamó "Los Cóndores", dirigido por Alberto Lopez, hoy alejado del básquetbol.

De Paraguay, únicamente se tiene como antecedente valedero que viene preparándose intensamente desde hace dos meses y el fin de semana pasado se presentó en Misiones, logrando dos importantes triunfos.

No juegan Argentina y Uruguay

BUENOS AIRES, 24 (Télam). — La Confederación Argentina de Básquetbol informó esta noche que fue suspendido el cotejo internacional entre las selecciones nacionales de Argentina y Uruguay, programado para mañana en la ciudad entrerriana de Concepción del Uruguay.

En cambio quedó confirmado para el próximo viernes, a las 21, en el gimnasio de Ferro Carril Oeste, el partido entre los representativos de Argentina y Paraguay.

Congreso de FIFA

RIO DE JANEIRO, 24. (Télam - Latín). — La Federación Internacional de Fútbol Asociado (FIFA) realizará en esta ciudad, a partir del 5 de abril, un congreso en que se debatirán entre otros asuntos, aspectos del, próximo campeonato mundial a realizarse en la Argentina.

El gobernador del Estado de Río de Janeiro, Faria Lima, inaugurará el congreso de la FIFA en el moderno hotel Meridien, en el popular barrio de Copacabana.

El congreso estará presidido por Joao Havelange, presidente de la FIFA y ex presidente de la Confederación Brasileña de Deportes (CBD).

Los 30 participantes del mismo comenzarán a llegar a Río de Janeiro el 3 de abril. Al día siguiente asistirán, en el gigantesco estadio de Maracaná, al clásico Vasco Da Gama y Flamengo. En la tarde del lunes comenzarán sus trabajos las comisiones jurídicas y organizadora de la copa.

El martes habrá una sesión del comité ejecutivo, y por la noche la CBD ofrecerá un banquete.

E miércoles 7 los congresistas de la FIFA, tras la conclusión de sus trabajos, se trasladarán a Brasilia donde serán recibidos por el presidente Ernesto Geisel.

La partida de los mismos para sus países de origen, está prevista para el jueves ocho, según puntos del programa conocidos a través de fuentes de la CBD.

Difieren una cena-show en At. San Martín

El Atlético Club San Martín informó que ha sido diferida hasta nuevo aviso en virtud de las disposiciones vigentes, la cena show de confraternidad que estaba organizada para manana.

Suspenden la pelea Bustos vs. Maldonado

BUENOS AIRES, 24. (NA). — Fue diferida para el miércoles próximo la pelea entre el cordobés Miguel Maldonado y el santafesino Armando Bustos. Así lo informaron las autoridades de la empresa Luna Park que habrían programado el combate para la noche de hoy.

La medida obedece a la suspensión de espectáculos públicos dispuesta en el día de la fecha por la junta militar.

La pelea era aguardada con singular interes por la afición boxística toda vez que estos jovenes pugilistas, ambos de 23 años, están cumpliendo notables campañas entre los livianos de este medio.

El cordobes venció por nocaut al campeón chileno Juan Francisco García — al ex monarca argentino Pedro Agüero y en su última presentación dio cuenta por decisión del actual poseedor de la corona nacional, Hugo Gutiérrez.

Por su parte, el santafesino triunfó en 15 de sus 17 presentaciones, empató en una ocasión y perdió la pelea restante.

En otro orden de cosas, el programa del sábado incluye como pelea de fondo, a diez asaltos, un interesante cotejo entre Hugo Corro y Roque Roldán.

En principio se había destinado esa fecha para un enfrentamiento entre el campeón argentino de los medio medianos juniors, Esteban Osuna y el santafesino Jacinto Fernández.

En dicho combate el primero iba a exponer su corona pero su deficiente entrenamiento lo obligó a pedir nueva fecha.

Vairo, técnico de All Boys

BUENOS AIRES, 24. (Télam). — El Racing Club, popular entidad de Avellaneda, cumplirá mañana setenta y tres años de vida.

Vairo dirigía actualmente las divisiones inferiores de Atlanta, entidad a la que llegó luego de su desvinculación de River Plate.

Copa Libertadores

Portuguesa de Venezuela juega hoy con Estudiantes

El arquero del Deportivo Portuguesa de Venezuela, Romero, controla una pelota, que venia hacia su valla por elevación, con seguridad. Pedro Gonzalez ha saltado también en procura del esférico. River venció dos a uno y continúa al frente del grupo 1 de la Copa Libertadores. (Radiofoto de NA).

BUENOS AIRES, 24 (NA). — El Portuguesa de Venezuela y Estudiantes de La Plata se enfrentarán mañana, a las 21 horas, en cancha del segundo en un cotejo válido para el grupo 1 de la Copa Libertadores de América que es liderado por River Plate.

El conjunto venezolano quedó el martes por la noche, al caer derrotado por River, sin posibilidades de clasificarse para la próxima serie del certamen. Por su parte Estudiantes deberá ganar los tres partidos que le restan jugar —uno de ellos contra River— y aguardar que este equipo empate con el Galicia para acceder a un enfrentamiento decisivo con los de la banda roja.

Por cierto que es prácticamente imposible que ello ocurra. No lo es tanto que Estudiantes venza a River en La Plata, pero sí que el Galicia obtenga cuanto menos un punto en el Monumental.

A todo esto los platenses deben sumar el riesgoso compromiso de mañana ya que los venezolanos revelaron en Núñez ser un equipo con alguna fundamentación que le sirvió para poner en aprietos al líder. A tal punto esto que en la primera parte del encuentro fueron los que crearon las situaciones más propicias.

De todas maneras la derrota pudo haber influido en el ánimo de los visitantes que ya sin posibilidades de clasificación puede que hayan perdido algo de fuerza moral.

Por su parte, Estudiantes no sólo tendrá que vencer a los venezolanos sino a su ya reconocida carencia de argumentos futbolísticos, defecto este que se pronunciara con la transferencia a una institución mexicana de su arma más positiva, Rubén Horacio Galleti.

Pese a ello se descuenta que los "Albirrojos" encararan un ataque insistente desde el inicio mismo del juego.

El arbitro del cotejo surgirá de un sorteo entre el chileno Hormazábal y el uruguayo Barreto, como linesman estara el boliviano Ortube, que fuera juez de River-Portuguesa.

Estas son las probables alineaciones que presentarán los equipos:

Estudiantes: Pezzano; Pagnanini, Rodriguez, Tagliani y Frassoldati; Reguera, Pachamé y Carlos Lopez; Cabezas, Milano y Benito.

Portuguesa: Romero; Marin, Elie, Mercenaro y Ochoa; Echenaussi, Díaz y Moss; Silva, Peralta y Núñez.

Copa: también hoy los colombianos y peruanos

LIMA, 24. (Télam-AFP). — Alianza Lima y Alfonso Ugarte, los dos equipos peruanos participantes en el grupo 4 de la copa Libertadores de America, se medirán mañana en el estadio Torres Belon, de Puno.

El cotejo se iniciará a las 15, hora local (20 GMT), en la cancha puneña, ubicada a 3.800 metros de altura sobre el nivel del mar. Para superar tal desnivel el plantel de Alianza fue sometido a un control médico especial en la ciudad de Cuzco, de una altura similar.

"Estamos en nuestro reducto y nos sentimos seguros de la victoria que nos lleve a la clasificación", dijo hoy Walter Milera, técnico de Alfonso Ugarte, subcampeon peruano.

En Colombia

En el estadio Municipal de esta ciudad se enfrentaran tambien mañana y en forma simultánea Millonarios y Santa Fe, ambos de Colombia.

El grupo 4 está encabezado por Millonarios, con cinco puntos. Alianza tiene cuatro y Santa Fe y Ugarte, dos unidades.

En Ecuador

CUENCA (Ecuador), 24. — (UPI). — El vicecampeon ecuatoriano, Deportivo Cuenca, venció hoy por un gol a cero al campeón de Bolivia, Guabira, en partido realizado en esta ciudad, correspondiente a la serie dos de la copa Libertadores de America.

El primer tiempo terminó sin anotaciones. En el segundo, a los 10 minutos, el delantero Angel Liciardi anotó el único gol del partido, dando el segundo triunfo al Deportivo Cuenca.

El campeón boliviano Guabira, si bien perdió los dos partidos en el Ecuador, mantiene sus esperanzas de clasificación gracias al triunfo que logro en Bolivia (1-0) sobre Bolivar.

En el encuentro de hoy, Guabira mejoró en su rendimiento con respecto al partido del domingo anterior, en el que fue derrotado 4-0 por Liga Deportiva Universitaria, campeón ecuatoriano.

Guabira dominó en la mayor parte del primer tiempo y en tramos del segundo y se mostró mejor coordinado en sus líneas. Varios comentaristas señalaron que el resultado justo era un empate, por lo menos. Bajo las órdenes del árbitro Alberto Martínez, de Chile, los equipos alinearon en la siguiente forma:

Deportivo Cuenca: Aguirre; Barrera, Riestra, Mesiano, Klinger, Gatty y Vélez, Martínez, Castaneda, Liciardi y Romero. Guabira: Cobo; Pizano, Pedroso, Auad, Cuna, Tranco, Carizuela, García, Llado, Jiménez y Quevedo, Ingresaron también Rocabado y Parodi.

Tenis: en España perdió Ricardo Cano

VALENCIA, España, 24 (Télam-Especial). — El tenista argentino, Ricardo Cano fue derrotado hoy sorpresivamente por el numero tres de España Antonio Muñoz, por 3/6, 6/3 y 6/3, en encuentro del torneo internacional que se disputa aquí.

El argentino jugó un buen primer set mostrandose esguro en el saque y en las devoluciones. Luego decayo notablemente en su rendimiento en el segundo y tercero, cayendo por un concluyente marcador.

En otro encuentro el preclasificado numero uno, el español Manuel Orantes batió fácilmente al hungaro Peter Szoke, por 6/1 y 6/2.

El resultado expresa la amplia superioridad demostrada por el hispano, quien no tuvo que esforzarse para superar a un rival solamente entusiasta.

Orantes enfrentará ahora en cotejos de los octavos de final al italiano, Conrado Barazzutti que le ganó al chileno, Patricio Cornejo, por 7/5 y 6/3.

Brasil: no hubo soborno

RIO DE JANEIRO, 24 (ANSA). — La Confederación Brasileña de Deportes (CBD) respondió a la Asociación del Fútbol Argentino (AFA) que nada encontro en el informe del arbitro, o en cualquier otro documento, que indique tentativa de soborno por parte del "Cruzeiro" a la terna arbitral que actuó en el encuentro en que dicho club se impuso al Internacional (5-4) el 7 de marzo en Belo Horizonte, por la Copa Libertadores.

AFA había solicitado a la CBD —a pedido del arbitro que actuara en la ocasion, el argentino Luis Pestarino— su posicion oficial sobre la denuncia del "Internacional" de Porto Alegre, en el sentido de que un dirigente del "Cruzeiro" de Belo Horizonte habia intentado dar una gratificación (cincuenta dólares) a cada miembro de la terna de árbitros, a la finalización del mencionado cotejo.

Declaraciones de Elie, capitán de Portuguesa

BUENOS AIRES, 24 (NA).— Poco antes de partir para la última práctica de fútbol que realizará su equipo en nuestro país, el capitán del Portuguesa de Venezuela, Frederic Elie, un haitiano de 30 años de edad, veterano de la Copa Libertadores de América, con siete participaciones en ese certamen representando a diversos equipos, accedió a mantener un breve dialogo con un cronista de Noticias Argentinas.

"Sí —dijo— un diálogo breve, pues antes de partir al estadio de River, donde haremos nuestra última práctica antes de enfrentar mañana a Estudiantes de La Plata, quisiera hacer unas compras en el centro de esta bonita ciudad".

Por cierto que a los venezolanos les pareció bonito Buenos Aires. Más que bonito, a seis de ellos les debe haber resultado sabroso, ya que se la quisieron "beber de un trago" en una trasnochada y ello les costó ser enviados de regreso a su país antes de enfrentar a River Plate.

"Yo creo que la medida fue apresurada —dijo Elie al respecto—, hay que tener en cuenta que dos de los sancionados eran chicos de 19 años que viajaban por primera vez al exterior y que fueron tentados por esta gran ciudad, de todos modos, la sanción pudo ser otra que perjudicara menos al equipo. Sin embargo —agregó— el director técnico y las autoridades del club también están para mantener la disciplina, y si ellos consideraron propicia esa medida, no estamos nosotros para discutirla, sino para acatarla".

—P. ¿Qué le pareció el partido con River?

—R. Pues que cuando un equipo tiene mala suerte, como el nuestro, pierde aunque haya jugado bien.

P.— Lo vimos ensayar una protesta en la jugada del segundo gol de River.

R.— El foul de Reinaldi. Cuando se produjo el rebote en un madero el delantero argentino me "plancho"...

Elie es un fuerte zaguero que ya anteriormente defendió a otros clubes venezolanos en la Copa Libertadores. "En tres veces participé por el Galicia, dos por el Deportivo Italia y con esta es la segunda que lo hago por el Portuguesa", relata.

Consultado acerca de la organización del fútbol en Venezuela el defensor explica que la evolución de este deporte en aquel país "está caminando a pasos lentos y que la falta de divisiones inferiores obliga a los dirigentes a traer jugadores del exterior que generalmente no son de gran cartel. Llevar hombres de primera línea —añade— implicaría invertir fabulosas sumas y aunque el fútbol está prendiendo, no son más de 7 u 8 mil personas las que se acercan a las canchas en partidos de campeonato".

P. —¿Cuantos clubes participan del certamen en Venezuela?

R. —Sólo ocho, tres de Caracas y los restantes del interior. La institución más organizada y que mejor paga es, a no dudarlo, el Portuguesa, que fue fundado hace cuatro años.

Para finalizar Elie quiso destacar que llegaron a la Argentina respetando a River y a Estudiantes empero que no vinieron a experimentar sino a competir porque "a pesar de que ya no tenemos posibilidades, queríamos clasificarnos. Nuestra derrota —añadió— del martes no nos ha disminuido, le jugaremos a Estudiantes de igual a igual como lo hicimos con River".

La observación es válida porque el Portuguesa demostro ante River que es un rival de cuidado, que supo apretar al bicampeón argentino y que si confirma lo que mostró en pasajes del primer tiempo de ese partido será un duro contrincante para Estudiantes de La Plata.

Aniversario de Rácing

BUENOS AIRES, 24 (Télam). El Racing Club, popular entidad de Avellaneda, cumplirá mañana setenta y tres años de vida.

La institución que integra el grupo de las primeras del fútbol argentino, conmemora el aniversario con un agasajo a la prensa que se realizará en su sede, avenida Mitre 934, a partir de las 21.

LICITACIONES

BANCO DE MENDOZA

LICITACION Nº 35/76-332 AMOBLAMIENTO DEPARTAMENTO EVALUACION CREDITICIA Y ESTUDIOS DE BALANCES - CASA MATRIZ

APERTURA: 5 de abril de 1976 a las 11 horas.

PLIEGOS E INFORMES: Dpto. de Compras y Licitaciones, Gutiérrez 51, subsuelo, Mendoza.

VALOR DE LA CARPETA: $ 400 (Cuatrocientos).

24|3|F|55619|25|3

Municipalidad de San Rafael

LICITACION PUBLICA

Llámase a licitación pública para el día 8 de abril de 1976 a las 10 horas, con el objeto de contratar la provisión de los siguientes elementos

21 equipos a gas de mercurio de 400 W, completos; 300 metros cable 4 mm.; 400 metros cable 2 mm.; 1 contactor 60 amp.; 3 Foto-células de 10 amp., etc. para iluminación calle Los Andes entre Las Heras y San Martín de Villa 25 de Mayo.

El pliego de condiciones se encuentra a disposición de los interesados en Oficina de Adquisiciones, todos los días hábiles en horas de oficina.

Expte. Nº 627-J-1976. Resolución Nº 66-SOPH-/76.

23|3|F|55468|25|3

Gobierno de la Intervención Federal en Mendoza

MINISTERIO DE BIENESTAR SOCIAL

INSTITUTO PROVINCIAL DE LA VIVIENDA

Llámase a LICITACION PUBLICA, para el día y hora, que a continuación se detalla por la compra de "YESO" con destino al Barrio Los Ceibos (82 viviendas) Guaymallen.

EXPEDIENTE: Nº 354-D-76

DIA: 9 de Abril de 1976

HORA: 10.

Los pliegos de "Condiciones", se encuentran a disposición de los interesados, en la sede del Instituto Provincial de la Vivienda, sita en la Avda. Emilio Civit 642, de ciudad, en horario de 8 a 13 horas.

21|3|F|55044|25|3|A.

Municipalidad de la Capital

LICITACION PUBLICA

EXPTE. 1.202 - D - 76

Llámase a LICITACION PUBLICA, para el día 13 de abril a las 10 horas, con el objeto de contratar la provision de caños de goma con destino a la Dirección de Paseos Públicos, en un todo de acuerdo a las características y especificaciones indicadas en el Pliego de Condiciones y al que deberan ajustarse las propuestas presentadas.

Pliego de Condiciones en Departamento de Compras, Licitaciones y Concursos, 9 de Julio 500 - 6to. Piso - Ciudad.

25|3|F|55394|25|3

Cárcel Encausados San Rafael

Llámase a licitación para levantamiento y venta de totora. Apertura: 30/3/76. Pliego de condiciones: Av. Mitre 2012. San Rafael. Valor: pesos 200,00. 24|3|F|55647|28|3

CONSEJO DE ADMINISTRACION DEL HOSPITAL DE GENERAL ALVEAR

Llama a licitación pública para los items

ALIMENTOS Y PRODUCTOS AGROPECUARIOS

Apertura 29/3/76 a las 10 hs. y de DESPERDICIOS Y RESIDUOS por el año 1976, apertura 29/3/76 a las 11 hs.

23|3|F|55406|25|3

MINISTERIO DE ECONOMIA CORPORACION DE EMPRESAS NACIONALES

Gas del Estado

Licitación Pública Nº 7/76

Llámase a Licitación Pública "para la Adquisición de Cubiertas y Cámaras".

Apertura: 14 de Abril de 1976 a las 11 horas.

Las firmas interesadas pueden retirar los pliegos respectivos en División Compras, sita en calles Las Tipas y Sgo. del Estero, Godoy Cruz, Mendoza, de 7 a 13 horas, los días hábiles de lunes a viernes.

VALOR DEL PLIEGO: $ 50,00.

24|3|F|55611|31|3

Municipalidad de la Capital

LICITACION PUBLICA

EXPTE. 1255 - D - 76

Llámase a LICITACION PUBLICA para el día 12 de abril próximo a las 11 horas, con el objeto de contratar la provisión de cubiertas con destino a la flota automotor de esta Comuna, en un todo y de conformidad al detalle y demás especificaciones indicadas en el respectivo pliego de condiciones obrante en el Expte. 1255-D-76, y al que deberán ajustarse las propuestas.

Pliego de Condiciones en Departamento Compras, Licitaciones y Concursos - 9 de Julio 500 - 6to. Piso - Mendoza.

25|3|F|55395|25|3

EDICTOS JUDICIALES

EDICTO. — Caja de Seguro Mutual ley 1828, cita cinco (5) días beneficiarios Eduardo Grosal Ferraro para reclamos derechos seguro mutual. Antonio E. Schillagi, director gerente.

21|3|F|55183|25|3

EDICTO. — Juez 1ª Juzgado Civil autos 39864 "Roitman de Fernández Mirta c/Hector A. Fernández p/perdida patria potestad", notifica demandado ignorado domicilio que ha sido declarado rebelde a los terminos artículos 74 y 75 del Código Procesal Civil. - Francisco Rodriguez S. Secretario.

23|3|C|256|25|3

EDICTO. — Caja de Seguro Mutual Ley 1828, cita cinco (5) días beneficiarios, Sinecio Eneldo Ortiz Ortiz, para reclamos derechos seguro mutual. - Antonio Eduardo Schillagi - Director gerente.

24|3|C|560|28|3

EDICTO. — Juez de Menores, Tercera Circunscripción Judicial, cita en autos Nº 2.502 "Mayano Alicia Raquel, por autorización para casarse", autorización para contraer matrimonio, por el término de cinco días, al señor Américo Irineo Morano, para que conteste y comparezca demanda, bajo apercibimiento de ley (art. 72 y 69 del C. P. C.). - Roberto S. De Gaetano, secretario. 16|3|F|54144|25|3|A

EDICTO. — Décimo Quinto Juzgado Civil. Autos Nº 39231. "Dección Prov. de Vialidad c/Rosa Rosaura, Sara T. Leyro y Kreuttzer p/Expropiacion". Cita emplaza dies días demandados y/o sucesores, herederos o interesados rasgo terreno ubicado en el Sur de la Colonia Alvear. Departamento General Alvear, superficie total 26.718 Has. 7.521,96 m2. Inscripto Registro Propiedad Raiz Mza. Nº 3.817 fs. 3 Tº 34-D de General Alvear, bajo apercibimiento ser representados Defensor Oficial. (Art. 22 inc. 3º Dec. Ley 6745/57; Arts. 62 y 72 C.P.C.). Rodolfo H. Puebla, secretario. 24|3|F|55622|2|4

EDICTO. — Orden 10º Juzgado Civil. Secretaria 10. Expte. 10.076. "Pistoresi Ana María c/Santos Alberto Sarmiento ejec.", Ricardo E. Pelegrina rematara seis abril próximo a las 10.30 hs., frente Secretaria Tribunal parte que corresponde al demandado en inmueble calle M. Moreno 512, Pedro Molina, Gllen., Mendoza, inscripto a nombre demandado y Gertrudiz Guzmán de Sarmiento, superficie s|t de 240 m2., límites: Norte parte del lote 10; Sud calle Nueva Nº 1 frente a Juan Molina. Este lote 9 Mz. I; Oeste con parte del lote 7 Mz. I. Inscripto Nº 12543 fs. 145, Tº 90-C Guaymallén. Mejoras: portón grande chapa, y construccion adobe. Base $ 3.037 Gravamenes: embargo de autos $ 58.000. Deudas: Rentas $ 300,00. Municipalidad Guaymallén pesos 1.057,07. Irrigación $ 1.405,38. Títulos agregados expediente donde pueden examinarse, no admitiéndose reclamos posteriores al remate. Seña 10 % comisión 3 % dinero efectivo, saldo aprobación. Informes Juzgado o martillero. - 9 de Julio 780, 3er. Piso, Escritorio 2. Ciudad.

23|3|C|73|1|4

EDICTO. — Juez Primero Civil, cita emplaza herederos y acreedores de Eduardo Ignacio Videla comparendo Treinta y uno de Marzo próximo a las diez horas. Juan Gutierrez Cassabe - Secretario. 19|3|C|12|3|3A

EDICTO. — Juez del Cuarto Juzgado Civil. Expte. Nº 68375. "Apiolaza, Estela P. Título Supletorio". Notifica posibles interesados resolucion recaida en autos. "/// doza, 24 de marzo de 1975... Publíquense edictos por diez veces a intervalos regulares durante cuarenta días en el Boletin Oficial y Diario LOS ANDES, citandose a todos los que se consideren con derecho sobre el inmueble... Fdo. Ricardo Catanano Mosso. Juez". Solicita título supletorio sobre una superficie de 4.077,93 m2., del inmueble ubicado en calle Pascual Suarez s|n. del Distrito Tres Esquinas, Departamento de San Carlos de la Provincia de Mendoza, y limita al Norte: con calle Pascual Suarez; al Sur: con terreno de la actora; al Este: con Emilio Derani; al Oeste: con Clodomiro Nuñez. Se encuentra inscripto en el Registro de la Propiedad al Nº 4.902, fs. 453, Tº 32 de San Carlos. Susana M. Duran. Secretaria.

19|3|C|694|29|3|A

EDICTO. — Segundo Juzgado Civil San Rafael, autos 16.818 cita herederos y acreedores Juan Hernandez Audiencia comparendo Trece de Abril próximo a las ocho horas. Elba J. Savoy secretaria.

19|3|F|54704|29|3|A

EDICTO. — Juez Decimo Juzgado Civil cita herederos y acreedores de María Raquel de la Vega y Justo Jorge Vera Vallejo comparendo seis de mayo próximo nueve horas. Expte. 11.082. Juan Carlos Calderon, Secretario.

23|3|C|235|2|4|A

EDICTO. — Primer Juzgado Civil San Martín hace saber a Juan Carlos Durante que en autos Nº 26.005, "Acuña Emigdia Juana c/Juan Carlos Durante p/divorcio" que debe comparecer a la audiencia del treinta de abril a las diez horas, para intentar la reconciliación prevista por el art. 302 del C.P.C. Pedro Conrado Gianello. - Secretario.

23|3|F|55416|29|3|A.

EDICTO. — Juez Decimo Segundo Juzgado Civil, cita herederos y acreedores autos 70.758 Rodriguez Alfonso Suc.", comparendo siete Abril proximo, once horas. Dr. Jorge O. Villarruel, Juez.

23|3|C|268|2|4|A

EDICTO. — Juez Tercer Juzgado Alvear cita herederos y acreedores de Aurora Miranda Jauregui Vda. de Sendra comparendo 6-4-76, 11 horas. Bonifacio Lopez M., Secretario. 23|3|F|55411|2|4|A

EDICTO. — Juez Segundo Juzgado Civil cita herederos y acreedores de Tránsito Nicolasa Puscama, comparendo diecinueve de abril próximo a las once horas. Autos 103.685. Eduardo O. Gimenez B., Secretario.

23|3|C|107|31|3|A

EDICTO. — Juez Cuarto Civil, cita herederos y acreedores del Salvador Marchetta - comparendo ocho de abril próximo a las doce horas. Expte. Nro. 70.349. - Susana M. Duran, secretaria.

25|3|C|417|6|4|A

EDICTO. — Juez Primero Civil hace saber resolución dictada Autos 118.827 Paz Estanislada del Carmen p/canc. hipoteca". Mendoza 8 Marzo 1976. Resuelvo: Ordenar la cancelación de la hipoteca anotada bajo el Nº 12725 Fs. 317 Tº 25 C de Hipotecas de Ciudad. Marcelo A. R. Guevara. - Juez. 25|3|C|496|25|3

EDICTO. — Juez 1ª civil, cita y emplaza herederos y acreedores de Rafael Herrera, comparendo veintinueve marzo, doce horas. Autos Nº 70.168. - Felipe A. de la Rosa C. secretario.

17|3|C|491|23|3|A

CORREO ARGENTINO Mendoza
Concesión Nº 47/Dto. 8º
Tarifa Reducida
Franqueo a Pagar
Concesión Nº 228

LOS ANDES

MENDOZA — Jueves 25 de Marzo de 1976 — Año XCIV — Núm. 31.225

Selección Argentina de fútbol se impuso a la de Polonia 2 a 1

CHORZOW (Polonia) 24 (Télam-especial). — Por primera vez un seleccionado polaco fue derrotado en el estadio "Slaski" de esta ciudad. Esta verdadera hazaña futbolística la logró el representativo argentino, que esta tarde superó a la selección local, por dos a uno.

Los tantos fueron señalados en el segundo tiempo. Polonia se puso en ventaja a los 11 minutos, mediante un gol olímpico conquistado por Kmiecik. Cinco minutos más tarde igualó Scotta y a los 24 desequilibró Houseman.

En el período complementario las acciones se reiniciaron dentro de un trámite similar al de la etapa inicial. Recién a los 5 minutos Polonia propició el primer ataque, con un remate de larga distancia de Kmiecik, que salió desviado.

El arco argentino pasó un instante de peligro a los 8 minutos, al proyectarse Wawrowski por la derecha, cuyo centro alcanzó a manotear Gatti, pero sin retener. Afortunadamente se rehizo el golero y se apoderó del balón antes de que llegara Szarmach.

A los 11 minutos llegó la apertura del marcador. Tarantini se vio obligado a ceder córner ante un remate cruzado. El tiro de esquina, desde la izquierda, lo efectivizó Kmiecik, quién con un tiro combado al palo izquierdo, venció a Gatti que se había adelantado un paso para cortar el probable centro al área chica.

El equipo argentino rehizo sus líneas. No se desesperó, al contrario, llevado por la tranquilidad de Bochini se fue estructurando en lo que posteriormente se convertiría en la victoria.

La primera gran alegría argentina llegó a los 16 minutos. Luque tocó en profundidad sobre el sector izquierdo, donde sorpresivamente apareció Scotta, quien superó en carrera a Wawrowski e ingresó al área y, antes de que lo cubriera el zaguero polaco, remató bajo al ángulo inferior derecho.

Instantes después el técnico argentino dispuso dos cambios: Houseman entró por Scotta y Ardiles lo hizo por Trobbiani.

Estos hombres de refresco también fueron fundamentales para la gran victoria, que se consolidó a los 24 minutos, en una acción que inició Bochini habilitando a Luque —libre sobre la izquierda— este emprendió veloz corrida y viendo que Houseman entraba por el sector opuesto, cruzó con exactitud la pelota, el puntero —aunque exigido— alcanzó a rematar, pero el arquero polaco sacó al corner. Desde la derecha tiró Kempes y Houseman —sobre el primer palo— "peinó" la pelota, marcando el segundo tanto.

Sobre los 36 minutos, en la mejor jugada del partido, el conjunto argentino estuvo a punto de aumentar la diferencia. La jugada nació en una individualidad de Bochini, quien arrancó desde su campo y en base a amagues dejó a tres rivales en el camino. A la altura del área, por la derecha, lanzó centro. Por el medio entró Houseman, pero al no decidirse a rematar hizo correr la pelota, dejando fuera de acción a su ocasional marcador. El balón fue nuevamente a poder de Luque, éste eludió a un defensor y la tocó hacia atrás para la entrada franca de Kempes, cuyo remate fue bien contenido junto al palo derecho de Burzynski. Todos los espectadores que colmaron las instalaciones del estadio "Slaski" se pusieron de pie para aplaudir esta magistral jugada.

Polonia se fue al ataque, pero mayormente no inquietó a Gatti, ya que la defensa argentina aventó todo riesgo con gran solvencia. Sólo a los 41 minutos pudo haber igualado, al rematar alto Deyna un centro efectuado por Kmiecik.

Cuando el árbitro suizo dio por terminada la brega, los jugadores argentinos se abrazaron formando una verdadera pirámide humana, mientras recibían el aplauso del correcto público polaco.

Los equipos

Argentina (2): Hugo Orlando Gatti; Jorge Carrascosa, Daniel Pedro Killer, Jorge Mario Olguín y Alberto César Tarantini; Ricardo Enrique Bochini, Américo Rubén Gallego y Marcelo Antonio Trobiani (Osvaldo Ardiles), Mario Alberto Kempes, Leopoldo Jacinto Luque, Héctor Horacio Scotta (René Houseman).

Polonia (1): Stanislaw Burzynski; Antoni Szymanowski, Jerzy Gorgon, Wladyslaw Zmuda y Henryk Wawrowski; Kazimierz Deyna, Leslaw Cmikiewicz y Zbigniew Bowiek; Grzegorz Lato, Andrzeu Szarmach y Kazimierz Kmecik.

Los goles: en el segundo tiempo, a los 11' Kmiecik (P); a los 16' Scotta (A) y a los 24' Houseman (A).

Olguín y Tarantini se anticipan a la posible intervención del delantero Lato de Polonia. Sensacional victoria obtuvo la selección argentina por dos a uno en un difícil reducto. (Radiofoto de UPI.).

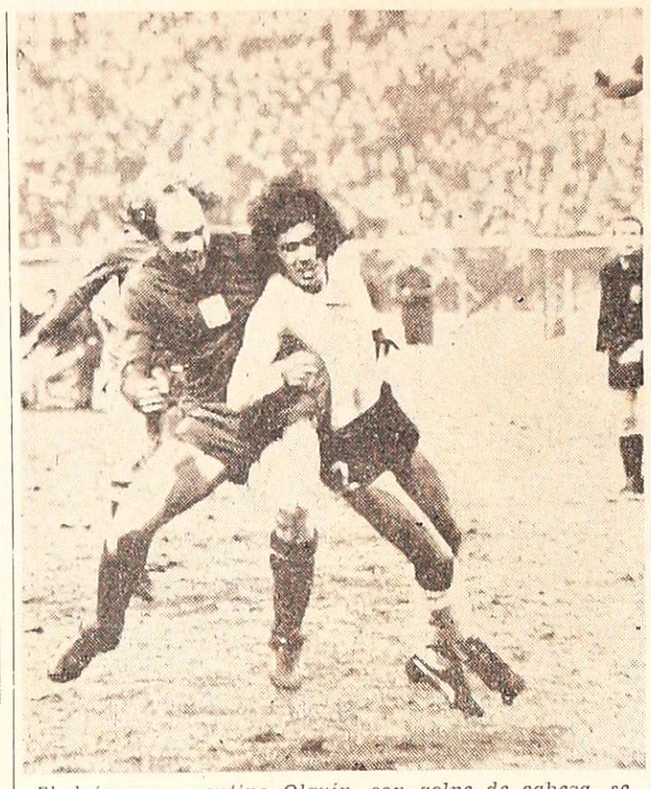

El defensor argentino Olguín, con golpe de cabeza, se adelanta a la acción eventual del veloz polaco Lato. (Radiofoto de UPI).

Actuación individual

CHORZOW (Polonia), 24 (Télam, especial). — En Kiev, el héroe del equipo argentino fue el arquero Hugo Orlando Gatti, hoy —en el encuentro contra Polonia— el arquero fue otra vez gran figura, pero también se destacaron los zagueros centrales, Olguín y Mario Killer, los volantes Gallego y Bochini y el delantero Luque.

También tuvieron una destacada actuación Ardiles y Houseman, quienes ingresaron a los 18 minutos del complemento, en líneas generales, todo el conjunto cumplió una brillante labor.

La actuación individual de los 13 hombres que utilizó el director técnico César Luis Menotti:

Gatti: excelente. En el mejor momento de su carrera, el arquero volvió a aportar su cuota de sapiencia y solvencia, que fue fundamental para que el equipo se tranquilizase, especialmente en los primeros minutos en que arreciaba el ataque polaco. En el gol se adelantó un paso esperando el "lógico", envío de Kmiecik, pero lo sorprendió la comba y no le caben "culpas".

Tarantini: Bien. Sereno para cubrir su sector y aguantar los desmarques de los adversarios, fundamentalmente cuando le crearon el dos-uno, ya que no contó —en la mayoría de las veces— con el repliegue del volante de su sector Trobbiani, para cubrir la zona. También fue criterioso para salir jugando.

Olguín: Es la revelación del equipo en estas dos representaciones. Seguro de abajo. Una verdadera muralla de arriba. Una sola vez dudó y lo salvó Gatti. Lo suyo es superlativamente meritorio.

Killer: Un bastión. Fue a todas con fervor, con fe, y por eso impuso su presencia ganadora. Cuando fue apurado sacó como pudo, pero cuando las circunstancias lo permitieron se sumó al funcionamiento que pretende Menotti.

Carrascosa: Todavía "sintiendo" la reaparición luego de varios meses de inactividad. Jugó bien y superó algunos pronósticos agoreros. Además, fue una de las vías de salida del equipo.

Trobiani: Sin adaptarse aún al ritmo de los jugadores europeos, que no dejan pensar ni tampoco permiten traslados lentos y largos, no pesó ni fue el auxilio que necesitaba Bochini. En un par de acciones mostró su habilidad, pero fue uno de los más flojos del equipo.

Gallego: Más preocupado por defender que por atacar fue un factor fundamental en el esquema defensivo argentino. Para calificarlo, solo basta decir que en muchos pasajes cubrió con tal capacidad su sector que anuló a un superdotado de los quilates de Deyma.

Bochini: Gran trabajo. Aun cuando el equipo era "barrido" por el ataque polaco, buscó —en base a habilidad— poner primero la pausa y luego organizar el ataque. Elemento básico en la conquista.

Scotta: Hizo un gol. Se perdió dos. Y como las cifras son excluyentes en el fútbol, más allá de los análisis técnicos, su actuación —en ninguna medida puede ser objetada. En la primera etapa jugó algo nervioso, pero en el complemento hizo aflorar su estirpe goleadora.

Luque: Como contra la Unión Soviética, hoy —otra vez— fue el mejor delantero. Fue a todas. Desequilibró en el mano a mano o ante varios contrarios. De sus pies nacieron las mejores jugadas del equipo e intervino activamente en los dos goles. Sobresaliente.

Kempes: Aportó su cuota de sacrificio y acompañó bien, aunque le falta mayor aporte ofensivo para jugar de primera. Intención ante hombres que marcan tan bien como los europeos.

Houseman: El pequeño puntero es la representación viviente de lo que puede la habilidad y la inteligencia sobre la potencia. En los 27 minutos que jugó, desbordó cuantas veces se lo propuso, originó situaciones de alta calidad y coronó su actuación con el gol de la victoria, superando —por vivo— con su escasa talla, a la gigantesca zaga polaca.

Ardiles: Otro de los artífices del halago y generador del lapso más brillante de la escuadra argentina. Con la cabeza levantada y la pelota contra el piso superó rivales y creó avances. Gran partido.

Apostillas

CHORZOW, Polonia 24 (Télam-Especial). — Una capa de nieve de aproximadamente 30 centímetros cubrió el campo de juego hasta pocas horas antes de la iniciación del cotejo. Sin embargo, ello no obstaculizó el desarrollo de las acciones, ya que una brigada especializada, en forma rápida con implementos especiales, la corrió hacia los costados del campo, en el lugar correspondiente a la pista de atletismo.

• • •

Pese a que también las gradas fueron "desalojadas" del manto de nieve que las cubría, en algunos sectores quedaron rastro de ella. Por lo tanto, algunos espectadores debieron sentarse sobre la misma.

• • •

El estadio de Slaski, donde se jugó el cotejo, fue inaugurado el 22 de junio de 1953. En esa oportunidad jugó el equipo local frente a Alemania Democrática, a quien derrotó por dos goles contra uno.

• • •

El estadio tiene capacidad para ciento quince mil espectadores. Pese a que había enorme interés en Polonia por presenciar el cotejo, no estuvo totalmente cubierto. Presenciaron el partido, aproximadamente ochenta mil aficionados.

• • •

Al igual que contra Rusia, el arquero Hugo Orlando Gatti se abrigó convenientemente para contrarrestar el intenso frío. Usó buzo largo, guantes y gorro blanco. En cambio, su colega Burzy Nsey, indudablemente más acostumbrado a soportar bajas temperaturas, actuó con el tradicional atuendo futbolístico.

• • •

Cuando el conjunto argentino tocó en retención, dándole la pelota a Gatti, especialmente en los minutos iniciales del segundo tiempo, tratando de quitarle ritmo al partido, el público polaco mostró su disconformidad silbando. Pero cuando se dieron cuenta que lo hacían como táctica y no subestimando al rival, terminaron por admitirlo. Al final del encuentro, el "toque", que tuvo como protagonistas principales a Ardiles y Bochini, fue reconocido y premiado con aplausos.

• • •

Por primera vez desde que fue inaugurado el estadio de Slaski, la selección polaca cayó derrotada en ese escenario. Se mantuvo invicta por casi 26 años.

• • •

Menotti dispuso sobre los quince minutos el cambio de Houseman por Scotta. Y pese a que un minuto después, en buena acción, el puntero sanlorencista conquistó el tanto del empate argentino, mantuvo su determinación. Y no se equivocó el técnico. Con el ingreso del diminuto pero hábil extremo huracanense se ganó en fluidez de ataque.

• • •

Incuestionablemente, y pese a que reconocieron el buen juego de los argentinos, los espectadores mostraron su disconformidad por la actuación de los locales. Algunos exteriorizaron su contrariedad silbando, otros en cambio prefirieron abandonar el estadio bastante antes de la finalización del cotejo.

• • •

La victoria de la escuadra "Albiceleste", de por sí importantísima, cobra mayor relieve aún si se tiene en cuenta que después del Mundial de 1974, los polacos derrotaron en el mismo estadio donde se jugó el cotejo, a la selección holandesa, por cuatro goles contra uno. Y Holanda, que no se dude, tiene una de las selecciones más poderosas del mundo.

La mejor producción del equipo nacional

CHORZOW (Polonia) 24. (Télam - Especial) — La Selección Argentina de Fútbol — realizando la mejor producción de los últimos años— derrotó al representativo polaco, por 2 a 1, en el encuentro amistoso que disputaron hoy en el estadio "Slaski" de esta ciudad.

Al margen de ser esta la primera vez que el equipo polaco pierde en este escenario, el triunfo argentino adquiere dimensiones superlativas, porque no sólo ganó, sino que también jugó bien, en verdadera función de equipo, algo que hace mucho tiempo no realizaba.

Al igual que los grandes equipos, la Selección Argentina se estructuró de atrás hacia delante, y este es un axioma incontrovertible en materia futbolística.

En los primeros minutos debió soportar el vertiginoso asedio del elenco local, quien orientado por Deyna y merced a continuos desmarques, llegaba con insistencia al área adversaria. Pero la seguridad que transmitió Gatti —quizás en el mejor momento de su carrera— y la sincronización de Olguín (la gran revelación) y Killer, le posibilitaron a la Argentina aguantar el asedio.

A lo antes expuesto se sumó la habilidad y tranquilidad de Bochini para tratar de poner una pausa a tanto vértigo polaco. Así fue como paulatinamente la representación argentina fue adelantando sus líneas y Scott —en dos oportunidades— podría haber abierto el marcador.

El cero a cero con que concluyó el parcial premió con exceso la labor argentina, ya que los locales crearon mayores situaciones de riesgo.

Durante los primeros minutos del complemento se pudo apreciar un ligero repunte del visitante, que equilibró el juego en mitad de campo. Hasta que a los 11 minutos llegó el gol olímpico de Kmiecik, que no es imputable a Gatti, ya que el arquero "hizo la lógica", adelantándose un paso, previendo un envío al área chica.

Fue allí donde afloró otro de los grandes méritos de la escuadra argentina, porque, con madurez, no bajó los brazos, pero tampoco se desesperó. Bochini y Luque comenzaron a buscarse con asiduidad, hasta que a los 16 minutos llegó el empate. La jugada nació en la visión de Luque para colocar un pase de 50 metros para el pique de Scotta. El goleador puso de manifiesto sus cualidades y tras superar en velocidad a su cancerbero y protegerse de la carga de otros adversarios sacó un tremendo remate que entró junto al ángulo inferior izquierdo.

Inteligentemente Menotti dispuso enseguida dos cambios: Houseman por Scotta y Ardiles por Trobbiani. Los recién ingresados aportaron no solo la necesaria cuota "de aire", sino que también pesaron y fueron factores decisivos en el halago. Sobre todo el primero que marcó el gol de la victoria.

Corría el minuto 24 cuando tras una serie de combinaciones ofensivas del equipo argentino, el golero polaco se vio obligado a ceder corner. La pena la efectivizó Kempes al primer palo y apareció sorpresivamente la figura de Houseman —a quien ningún adversario marcaba, desestimándolo, quizás, por su escasa talla— pero el inteligente puntero llegó primero que nadie a la pelota y "peinándola", la mandó a la red.

A partir de allí existió un solo equipo en la cancha: Argentina. Esto no significa que los polacos se resignaron ni mucho menos. Aconteció que la habilidad de Bochini, Ardiles, Houseman y Luque —más el excelente afianzamiento defensivo— le permitieron al elenco argentino conservar la diferencia; es más, pudo aumentar a los 36' donde en una jugada sensacional —durante 120 segundos— la tocaron todos los volantes y delanteros, hasta que el remate final de Kempes fue contenido por Burzynski.

Aunque el encuentro epilogó 9 minutos después, ese fue el colofón de una actuación sobresaliente, que permite esperar auspiciosamente el futuro.

Dos presentaciones (Unión Soviética y Polonia) e igual cantidad de victorias. Ahora, Hungría, Alemania Occidental y España, esperan ver en acción a esta escuadra, que está asombrando a propios y extraños.

Estadística

CHORZOW (Polonia), 24.— (Télam Especial). — Con el encuentro disputado hoy en el estadio "Slaski" de esta ciudad, las selecciones nacionales de fútbol de Polonia y la Argentina se han enfrentado en cinco oportunidades, cuatro con equipos de mayores y uno con juveniles.

Estadísticamente, la representación argentina concretó tres victorias, contra una derrota y un empate.

Durante los juegos olímpicos celebrados en 1960, en la ciudad de Roma, los juveniles argentinos derrotaron al representativo polaco por dos a cero, con goles de Juan Carlos Olenjack y Raúl "Canario" Perez.

El segundo enfrentamiento se concretó el 12 de junio de 1966, en cancha de River Plate, registrándose empate en un tanto. El gol polaco lo señaló Liberda, mientras que el tanto argentino lo logró Oscar Más.

Dos años después —el 17 de diciembre— en el estadio "General San Martín", de Mar del Plata, ganó Argentina uno a cero, con gol de Raúl Armando Savoy.

La primera derrota argentina ante Polonia tuvo lugar en "Neckarstadion", de la ciudad germana de Stuttgart, durante la disputa del campeonato mundial celebrado en 1974. El triunfo del equipo centroeuropeo se concretó por tres a dos. Para el ganador convirtieron Lato (en dos oportunidades) y Szarmach. Para Argentina lo hicieron Ramón Armando Heredia y Carlos Alberto Babington.

En el partido jugado hoy aquí, Argentina se impuso dos a uno, con tantos de Héctor Horacio Scotta y René Orlando Houseman. El gol polaco lo logró Kmiecik.

Internacional de rugby en El Challao

Informó anoche el Mendoza Rugby Club, que hoy, en cancha de Marista, en El Challao, a partir de las 17.30 se presentará el club Hamilton Marits Rugby Foot Ball de Nueva Zelandia, enfrentando al primer equipo del Mendoza Rugby Club. De preliminar jugarán a las 16, las primeras de Los Tordos y Universitarios de La Plata, provincia de Buenos Aires.

Esta noticia fue confirmada por el director técnico del Mendoza, señor Enrique Martínez.

Ciclismo: el mendocino de ruta

La Asociación Mendocina de Ciclismo, informó anoche que para el domingo está prevista la realización del "Gran Premio Santaolaya", organizado por el Atlético Club San Martín. La prueba corresponde al campeonato mendocino de ruta y estará fiscalizada por la asociación. El recorrido es de 130 kilómetros por rutas de los departamentos Riadavia, Junín y San Martín.

Farmacias de turno en la región de Cuyo

PROVINCIA DE MENDOZA

Capital. — Hasta las 24: "9 de Julio", 9 de Julio 1116, Tel. 231235 y 231803; "Gennari", Fader 207, Tel. 215665; "Rex", Jujuy 198, Tel. 256202. Día y noche: "Sevilla", San Martín 1583, Tel. 257546; "Del Pueblo", F. L. Beltrán 562, Tel. 217876.

Policlínico Fleming. Teléfono. 241810.
Hospital Central. Teléfonos: 240063 y 245287.
Hospital Emilio Civit. Teléfonos: 250000 y 216320.
Hospital Ferroviario. Teléfono: 252600.
Hospital El Carmen. Teléfonos: 220279 y 220803.
Servicio Sacerdotal Nocturno. De 21.30 a 6.30. Tel. 255654.
División Bomberos. Teléfono: 244888.
Comando Radioeléctrico de la Policía. Teléfono: 244444.

Godoy Cruz. — Hasta las 24: "Popular", San Martín 1676, Tel. 290772; "Roma", Paso de los Andes y Derqui, Tel. 221453; "Buchahla" 1601, Tel. 292044. Día y noche: "Llano", Perito Moreno 98, Tel. 220017; "Mendoza", Salta esquina Huergo, Tel. 222600; "San Ignacio", Pedernera 2639, Tel. 221630.
Las Heras. — Hasta las 24: "Las Heras", Belgrano 549, Tel. 215511; "Sabin", Coronel Díaz 798, Tel. 217775. Día y noche: "Levatino", Roca 299, Tel. 216170.
Guaymallén. — Hasta las 24: "Samaritana", Berutti 241, Dorrego; "Martino", Godoy Cruz 814, Tel. 215067; "Santa Teresita", Godoy Cruz 2451, Tel. 261453. Día y noche: "Italo Argentina", Alberdi 430, Tel. 257717; "Guaymallén", Bra. de los Andes 4184, Tel. 269632; "San Roque", Carril Nacional 7002, Rodeo de la Cruz, Tel. 3; "Bermejo" Carril Bermejo s/n., Tel. 260209.
San Martín. — Hasta las 24: "Los Andes", 9 de Julio y San Lorenzo, Tel. 21040. Día y noche: "Tucumán", Tucumán y Mitre, Tel. 22714.
Luján de Cuyo. — Día y noche: "Del Carmen", Balcarce 68, Tel. 980208.
Maipú. — Día y noche: "Rauck", San Martín 402, Tel. 972424.
Gutiérrez. — Hasta las 24: "Rawson", Maza y Fleming, Tel. 972335. Día y noche: "Del Carril".
Junín. — Día y noche: "Mitre", Mitre 567, Tel. 18.
Rivadavia. — Día y noche: "Digna", San Isidro 824, Tel. 42124.
La Paz. — Día y noche: "Cuesta", Sarmiento y San Martín, Tel. 21.
Tunuyán. — Día y noche: "Pellegrini", Pellegrini 165, Tel. 2519.
Tupungato. — Día y noche: "Moderna", Belgrano 469, Tel. 8064.
Eugenio Bustos. — Día y noche: "Santa Teresita", San Martín 302, Tel. 3.
La Consulta. — Día y noche: "Virgen de Luján", Ejército de los Andes 450, Tel. 28.
Santa Rosa. — Día y noche: "Santa Rosa", ruta 7 s/n. Tel. 27. Las Catitas: "San Andrés", ruta 7 s/n.; "Las Catitas", Av. Eulalia Calderón s/n. La Dormida: "La Ruta", ruta 7 s/n.; "Del Pueblo", Av. Remo Falciani s/n., Tel. 22.
Villa Atuel. — Día y noche: "Lourdes".
"San Rafael. — Día y noche: "San Juan", 25 de Mayo 101, Tel. 22491; "Central", Pellerini 26, Tels. 24450 y 22313.
General Alvear. — Día y noche: "Central", Bartolomé Mitre 668, Tel. 2996.
Malargüe. — Día y noche: "Malargüe", San Martín 354, Tel. 88.

PROVINCIA DE SAN JUAN

Capital. — Hasta las 24: "Del Aguila", Tucumán 170 Sur, Tel. 24853; "Del Parque", San Martín 672, Tel. 25153; "Villa Krause", Mendoza 1765, Rawson"; "Urquiza", Salta 199 Norte, Tel. 27226. Día y noche: "Rawson", General Paz 2 Oeste, Tel. 27030; "Santa Teresita", Juan Jufré 799 Este, Tel. 29889; "San Francisco", Av. España 339; "Cuyo", San Martín 2918 Oeste, Tel. 23068; "Las Flores", Av. Rawson 599 Sur, Tel. 27405.
Pocito. — Día y noche: "Riveros".
Caucete. — Día y noche: "Lopez", Diagonal Sarmiento 898, Tel. 61070.
25 de Mayo. — Día y noche: "Chirino", Av. San Martín y R. Barrera, Tel. 12.
Jáchal. — Día y noche: "Jáchal".

PROVINCIA DE SAN LUIS

Capital. — Día y noche: "El Indio", Rivadavia 900, Tel. 2121; "Cuyo", San Martín 516, Tel. 3833; "Del Carmen", Junín 275; "Suárez", Estado de Israel 2165.
Ciudad de Mercedes. — Día y noche: "Aguilar", Junín 192, Tel. 2370; "Roca", Av. Mitre 600, Tel. 1043; "Díaz", Juan B. Justo 481, Tel. 2287.

Novedades del fútbol

No hubo reunión entre la Liga y Agremiados

La Liga Mendocina de Fútbol emitió ayer un comunicado relativo a la anunciada reunión que estaba dispuesta para la víspera, entre las comisiones de la Liga Mendocina de Fútbol y Futbolistas Argentinos Agremiados (filial Mendoza) y donde se abriría la mesa de trabajo. El comunicado de la Liga Mendocina de Fútbol es el siguiente: "Se informa que a raíz de la situación que es de conocimiento general, no se pudo realizar la reunión de estudios que había sido programada". Agremiados, por su parte, tampoco realizó su anunciada asamblea.

Torneo local

El presidente de la Liga Mendocina de Fútbol informó por otra parte que con relación a la programación dispuesta para el sábado y domingo próximos en el torneo oficial, solamente tenía conocimiento del comunicado Nº 22 que dice textualmente: "Se comunica que en la fecha han sido suprimidos los espectáculos públicos, tales como cinematográficos, teatros, actividades deportivas, culturales, etc.". El señor Coccioni dijo finalmente que aquella programación está sujeta de realización, por ahora a ese comunicado Nº 22 de la Junta Militar.

Jugadores amonestados

El tribunal de penas de la Liga Mendocina de Fútbol, en la sesión que celebró el martes pasado, informó sobre la nómina de jugadores que fueron amonestados con tarjeta amarilla en la primera fecha del torneo oficial. Los jugadores son los siguientes: Héctor Agram (Guaymallén), Mario Cornejo (Guaymallén), Juan Calire (Gimnasia), Jorge Cattáneo (Talleres), José Cáceres (Huracán), Juan Donato (Boca Juniors), Angel Fanin (San Martín), Marcelo Fuentes (Palmira), Enrique González (Palmira), Eduardo Guerrero (Luján), Juan Carlos Gutiérrez (Luján), Carlos Morandini (Talleres), Juan Carlos Millán (Independiente), Angel Mosconi (San Martín), Germán Ferreyra (Godoy Cruz), Omar Ponsianesi (Boca Juniors), Juan Carlos Romano (Maipú), Mario Suárez (Godoy Cruz), Antonio Vergara (Independiente), Rodolfo Zuvialde (San Martín).

Francisco Coccioni se refirió a la programación futbolística del torneo oficial de 1ra. "A".

Humberto Díaz libre

Ante un pedido del jugador Humberto Clemente Díaz, el club Independiente Rivadavia dispuso concederle el pase libre para que pueda continuar su carrera en otra entidad. Los dirigentes "Azules" respondieron satisfactoriamente al correcto pedido hecho por Díaz, quien observó buen comportamiento mientras actuó en la entidad.

Ahora Humberto Díaz está en libertad de acción y a la espera de poder incorporarse a la entidad que necesite de sus servicios.

Sin actividad

En todos los clubes de fútbol de nuestro medio, no hubo en la víspera actividad, es decir, entrenamientos de sus planteles superiores. El motivo fue la situación que es de público conocimiento.

Arbitros sanjuaninos

En la última reunión de la Liga Mendocina de Fútbol, se leyó una nota enviada por la Asociación Sanjuanina de Arbitros, en la cual ofrece a su plantel de árbitros para dirigir encuentros de la Liga Mendocina. Sobre la misma, únicamente se tomó nota.

Suspenden el "Vendimia" de equitación

Las autoridades del Club Hípico Mendoza informaron que en virtud de las disposiciones vigentes ha sido suspendido hasta nuevo aviso la realización del certamen "Vendimia 76" de equitación, que estaba previsto para el viernes, sábado y domingo próximos, con la participación de jinetes del país y de Chile.

Visita de Alvarez rival de E. Agüero

El boxeador chileno Santiago Alvarez, a la derecha, acompañado por su manager Osvaldo D'Agostino (izquierda) y Leonardo Paludi (centro) durante la visita que efectuó a LOS ANDES.

El pugilista chileno Santiago Juan Carlos Alvarez, que se encuentra en nuestra provincia para combatir con el mendocino Enrique Agüero, visitó LOS ANDES para hablarnos de su campaña y su próximo combate.

Santiago Alvarez tiene 25 años, es nacido en Chile y boxísticamente toda su carrera deportiva la ha realizado en nuestro país. Como aficionado combatió mayormente en Córdoba y como profesional tiene 16 peleas, de las cuales ganó 14 (por nocaut) un empate (con Martinetti hace dos meses) y una derrota. Su última actuación fue en el Uruguay, donde venció a Hugo Carrizo.

El boxeador chileno nos dijo que nunca había combatido en Mendoza y que de Agüero tiene referencias de que es muy guapo y temperamental.

Santiago Alvarez llegó acompañado por el señor Osvaldo D'Agostino (quien lo atiende interinamente) y el promotor local Leonardo Paludi. El boxeador visitante manifestó que su manager oficial es el señor Víctor Arnoten. Finalmente, quiso por nuestro intermedio saludar a sus compatriotas y a los aficionados mendocinos.

El festival

El anunciado festival boxístico de mañana, en Mitre 1771, programa como pelea de semifondo a la de Jorge Páez y Hector Navarro; en las preliminares, se anunció en mediano liviano a Eduardo Gómes (Godoy Cruz) vs. Alfredo Coto (Tunuyán); en liviano Francisco Galdame (Firpo) vs. Juan Carlos Ballestero (Tunuyán); y en medio mediano los campeones argentinos Alberto Flores (Firpo) vs. Roberto Sosa (Tunuyán).

En la Liga de fútbol vence mañana un plazo

La Liga Mendocina de Fútbol, informó que mañana vencerá el plazo para que los clubes afiliados efectúen la presentación de la lista de buena fe de cuarta división.

San Rafael

El certamen de la. "B"

SAN RAFAEL. — Para el 8 de mayo próximo se ha previsto la iniciación del torneo oficial de primera División "B", que anualmente organiza la Liga Sanrafaelina de Fútbol.

Del certamen participarán 18 equipos, y dado el alto número, se ha decidido que el mismo se dispute en dos zonas, con partidos de ida y vuelta, y al termino del desarrollo del mismo, los tres primeros equipos de cada una de las zonas, pasaran luego a jugar en un torneo reducido, del cual surgirá el campeon de la presente temporada.

La zona "A", la integrarán: Don Bosco, El Nihuil, Cuadro Benegas, Balloffet, El Salvador, El Tropezon, Los Claveles, El Porvenir y Quiroga. En la zona "B" intervendrán: Las Malvinas, La Vasconia, Colonia Elena, La Llave, Independiente Calle Larga, Cuadro Nacional, San Martín y Los Campesinos.

Otros aspectos

El titular de la Liga, señor Carlos Alberto Delpozzi, se manifestó interesado en colaborar con todas las instituciones y para tal fin señaló que la Liga, aportará a los clubes, vestimenta para los equipos incluyendo pelotas de fútbol. También quedó establecido que todos los viernes últimos de cada mes, a partir de mayo en adelante, se realizarán reuniones de presidentes de clubes, con el fin de aunar criterios y estrechar vínculos de amistad entre las instituciones deportivas.

PROVEEMOS A INDUSTRIAS

ZONA CUYO
DANIEL BERNARDI
TEL. 241099
LAFINUR 913 DGO GLLEN MZA.